

ANNO 2015  
N.6  
Luglio

# NEMBRO

# INFORMAZIONE

Notiziario trimestrale a cura dell'Amministrazione Comunale



## Sommario

- 3 Il Commercio a Nembro: facciamo il punto
- 6 La politica fiscale del Comune di Nembro nel 2015
- 7 Nota sulle detrazioni TASI
- 8 V Variante al P.G.T.: aggiornamento del "Piano del Commercio"
- 10 Resoconto delle attività 2015 del Consiglio Comunale dei Ragazzi
- 11 Concorso Lingua Madre: premiata ragazza nembrese
- 11 "Sport d'Estate Ragazzi 2015": raddoppiati i giorni in piscina
- 12 Notizie dal mondo dello Sport
- 12 "Staffetta sul Serio", I edizione
- 13 Interventi di edilizia scolastica
- 14 Rifunzionalizzazione dell'ex-stazione: premiati i progetti vincitori
- 15 Don Stefano Siquilberti e la ripresa di una vecchia tradizione
- 16 Passeggiata di chiusura del "Progetto Salute 2014-2015"
- 16 Piano di Zona Legge 328/2000 (triennio 2015-2017)
- 17 A 100 anni dalla Grande Guerra
- 17 Sportello "Dillo al Notaio"
- 17 Contrasto al gioco d'azzardo
- 18 Articoli Gruppi Politici
- 20 La Rubrica dei Lettori



Comune di Nembro



viale A. Moro 2/6  
24021 ALBINO (Bg)



**MARKETING &  
COMUNICAZIONE**

cell. 340.321.10.28  
tel. 035.75.18.46  
av.direzione@libero.it

**PREVENTIVI GRATUITI**

**FORNITURE &  
SERVIZI**

(PER PARTITE IVA)

**CARTUCCE E TONER**

**ORIGINALI**

**COMPATIBILI**

**RIGENERATI**

**COMPUTER**

**PERSONALIZZATI E**

**ASSEMBLATI**

**STAMPANTI**

**NUOVE, DI GRANDI**

**MARCHE**

**CARTOLERIA E  
ARCHIVIAZIONE**

**CARTA FOTOCOPIE E/O**

**PREGIATA,**

**CARTELLINE, BOX,**

**RICETTARI, MODULISTICA**

**TIMBRI**

**INFORMAZIONI**

**COMMERCIALI**

**VISURE CAMERALI**

**FATTURAZIONE**

**ELETTRONICA P.A.**

**PROMOTION  
ABBIGLIAMENTO**

**SPORTIVO E TEMPO LIBERO**

**PER ASSOCIAZIONI SPORTIVE E AZIENDE**

**LAVORO**

**PER PROFESSIONI E MESTIERI**

**SECONDO NORME DI LEGGE**

**GADGET E REGALI**

**PERSONALIZZATI**

**Pulitori per passione**  
Serietà, professionalità e puntualità.

**Vavassori**  
PULIZIE

Nembro (BG) - Tel. 035 470 473  
www.vavassoripulizie.it  
protocollo@vavassoripulizie.it



Comune di Nembro

## NEMBRO INFORMAZIONE

Edizione dell'Amministrazione  
Comunale di Nembro

### DIRETTORE RESPONSABILE

Claudio Cancelli

### REDAZIONE E AMMINISTRAZIONE

Comune di Nembro - Via Roma, 13 - Tel. 035.471.311

### GRAFICA, IMPAGINAZIONE E PUBBLICITÀ

AV Marketing e Comunicazione  
Via Aldo Moro 2/6 - 24021 ALBINO (Bg)  
Tel. 035.75.18.46  
Mobile 340.321.10.28 - av.direzione@libero.it



Autorizzazione Tribunale di Bergamo n° 5/1992

## Il Commercio a Nembro: facciamo il punto

Incontriamo l'Assessore al Bilancio, Commercio e Attività Produttive, Francesco Ghilardi, per fare il punto della situazione sulle realtà commerciali, artigianali e industriali collocate sul territorio del Comune di Nembro.

**Gentile Assessore, ormai superato il giro di boa di metà mandato. Come valuta la sua esperienza?**

*Al mio insediamento come Assessore nel 2012, poiché alla prima esperienza amministrativa diretta (nel quinquennio 2007-2012 ero stato un semplice Consigliere Comunale), ho cercato di pormi, soprattutto per quanto concerne l'ambito commerciale, all'ascolto delle istanze provenienti da tale settore, in quanto realtà per me nuova. Durante un primo anno di "rodaggio", mi sono quindi prevalentemente occupato di migliorare il servizio erogato dal Comune, senza intervenire nelle scelte strategiche di grande responsabilità, in attesa di accumulare un'esperienza maggiore.*

**Ci faccia qualche esempio degli interventi attuati, insieme al Sindaco ed alla Giunta, sulla "macchina comunale".**

*Poiché buona parte delle pratiche di natura commerciale riguarda anche aspetti urbanistico-edilizi (basti pensare al rispetto dei requisiti d'igiene, alla fruibilità da parte dei disabili, all'impatto acustico, ecc.) e nella logica del S.U.A.P. (sportello unico per le attività produttive), s'è deciso di accorpate l'ufficio Commercio all'ufficio Edilizia Privata ed Urbanistica.*

*Per il mercato e il commercio itinerante in genere, invece, s'è provveduto alla revisione dei regolamenti, per aggiornarli rispetto al mutato quadro legislativo e per adeguare le tariffe di quei banchetti che utilizzano l'acqua o l'energia elettrica comunale (in funzione dei consumi reali). Il mercato ha anche subito delle piccole modifiche nella dislocazione di alcuni banchetti, tutte concordate con le Associazioni di categoria provinciale, per facilitare l'accesso e rimuovere gli stalli di piazza della Repubblica sopra la S.P.35 (come da vecchia richiesta della Provincia).*

*Anche per l'occupazione del suolo e delle aree pubbliche, infine, s'è proceduto con l'adeguamento del regolamento. Le occupazioni permanenti scadono ora tutte al 31 dicembre, affinché sia facilitata l'attività di monitoraggio dei rinnovi e dei pagamenti da parte degli Uffici competenti.*

**Poi è stato il momento delle scelte strategiche, giusto?**

*Esatto. Parliamo dell'aggiornamento del Piano Urbano del Traffico che, sebbene di competenza dell'Assessorato al Territorio, genera, per ovvi motivi, forti ripercussioni anche sul mondo del commercio. La DelescoNembro, l'Associazione che riunisce gli esercenti e i commercianti del paese, è stato uno dei gruppi più attivi nel presentare le proprie proposte. Su loro indicazione l'Amministrazione Comunale ha deciso di:*

- estendere la possibilità di intervenire nel questionario anche agli esercenti non residenti, poiché direttamente coinvolti dal tema;
- invertire i parcheggi liberi ed a disco orario nella zona di via Cavour, al fine di garantire una miglior rotazione degli stalli più vicini alle attività commerciali;

- introdurre il quarto d'ora gratuito nei parcheggi a pagamento di superficie (con un minore introito per le casse comunali pari a circa 10.000 € all'anno).

Dalle indicazioni dei Cittadini è poi emersa come maggioritaria la volontà di mantenere l'apertura alle auto nel centro storico, seppur con la moderazione nella velocità dei veicoli e l'ampliamento degli spazi a disposizione dei pedoni, in accordo agli interventi di riqualificazione urbanistica degli anni scorsi e come imitato in altri Comuni a noi limitrofi.

### Altre scelte strategiche in corso di attuazione?

Proprio in questi mesi si sta definitivamente ragionando sull'aggiornamento del Piano Urbanistico Commerciale, mediante la V variante al P.G.T., dopo la moratoria approvata dal Consiglio Comunale sul finire dello scorso anno. Sentenze dei T.A.R. (Lombardia, Milano, sez. I, 10/10/2013, n°2271) e consulenze dell'A.N.C.I. concordano nel ritenere qualunque forma di limitazione basata sul semplice contingentamento dei punti vendita (vedi quote di mercato) o su di una generica classificazione del territorio (ad esempio nessuna media struttura in ambito urbano) ormai non più attuabile, richiedendo adeguate motivazioni alla base delle scelte.

In accordo ai contenuti del D.L. 201/2011, al fine di evitare un'apertura indiscriminata di nuove attività in zone produttive (ad eccezione degli spacci aziendali, che fungono da benefico supporto all'attività produttiva principale), s'introduurranno, in sostituzione della mera classificazione in zone adottata dal nostro attuale P.G.T., dei criteri di pianificazione basati su forti esigenze d'interesse generale (ambiente urbano, viabilità, salute pubblica, ecc.). Come spiegato in un altro articolo del giornale, si tratta, di fatto, delle uniche discriminanti ad oggi consentite dal recepimento delle norme europee, tra cui la Direttiva servizi n°132/2006/CE (cosiddetta "Bolkestein").

### Iniziativa a sostegno del Commercio, quali sono le strategie messe in atto dall'Amministrazione Comunale?

Il Comune di Nembro partecipa attivamente, mediante il versamento di una quota pari a 0,50 € ad abitante, al finanziamento del Distretto del Commercio "Insieme sul Serio", che si estende da Ranica fino ad Albino, comprendendo anche Pradalunga.

Il 2014 è stato un anno d'importanti cambiamenti, con l'individuazione di una nuova struttura manageriale, formata dall'Agenzia di promozione turistica "Promoserio" e dalla Società di consulenza "Tradelab". La "Cabina di Regia", alla quale partecipano anche i rappresentanti dei Commercianti dei cinque Comuni, si riunisce mensilmente presso il municipio di Alzano (Ente capofila) e individua una serie di azioni volte al sostegno del Commercio di vicinato, tra cui:

- Il co-finanziamento del calendario degli eventi estivi, nonché delle luminarie e delle iniziative natalizie in generale;
- La gestione della carta fedeltà "SerioCard" per i 63 punti vendita aderenti (di cui 12 a Nembro), per la quale è previsto un forte rilancio nel corso del 2015.

### A proposito di 2015; quali sono le principali iniziative programmate per il sostegno al Commercio?

Sono già iniziati gli eventi estivi. Dopo l'iniziativa "Anima-L Nembro" del 6 giugno scorso (purtroppo penalizzata dall'incertezza meteorologica, che ha tenuto molti nembresi in casa proprio nell'orario di cena e della quale allego qualche

fotografia scattata personalmente), i prossimi appuntamenti saranno:

- sabato 25 luglio, a partire dalle ore 17:00: "Distretto senza Frontiere", tappa nembrese (con tema western) di un gioco a premi che vedrà la serata conclusiva il 20 agosto a Pradalunga;
- domenica 20 settembre, dalle ore 10:00 alle 19:00: "Sport & Commercio", seconda edizione della festa delle Società sportive, durante la quale il centro storico sarà trasformato in una palestra a cielo aperto, con la contemporanea apertura delle attività commerciali.

Sebbene gli eventi abbiano ormai una tradizione consolidata, la novità di questi ultimi anni è rappresentata dal coordinamento tra le iniziative commerciali e le altre realtà presenti sul territorio: volontariato e terzo settore (basti solamente pensare ai contemporanei festeggiamenti per i 65 anni dell'A.V.I.S. lo scorso 6 giugno o allo spazio tradizionalmente riservato alle associazioni in zona Bonorandi durante le "notte bianche"), oltre alle associazioni sportive (novità degli ultimi due anni).

Non solo, da quest'anno, in occasione della notte bianca del 25 luglio è prevista la possibilità, per le aziende e gli artigiani di Nembro, di poter presentare la propria attività ed esporre i propri prodotti sfruttando l'occupazione gratuita del suolo pubblico offerta dal Comune e versando un piccolo contributo a DelescoNembro per il finanziamento delle iniziative di richiamo messe in campo dall'Associazione (battage pubblicitario, punti musica, pagamento S.I.A.E., noleggio attrazioni, ecc.).

**ESTATE SENZA FRONTIERE '15**

**MAGGIO**

- 30 maggio • Alzano Lombardo • dalle ore 16:30  
**ARTE E COLORI**  
Comitato della Bottega di Gianni Lombardi

**GIUGNO**

- 2 giugno • Pradalunga • dalle ore 9:00 alle 17:00  
**4° TROFEO ZANGA ARREDAMENTI**  
Comitato della Bottega di Gianni Lombardi
- 6 giugno • Nembro • dalle ore 17:00 alle 24:00  
**ANIMA-L NEMBRO**  
Comitato della Bottega di Gianni Lombardi
- 13 giugno • Alzano L. (Alzano Sopra) • dalle 17:00  
**DISTRETTO SENZA FRONTIERE**  
Comitato della Bottega di Gianni Lombardi
- 20 giugno • Albino • dalle ore 10:00 alle 24:00  
21 giugno • Albino • dalle ore 9:30 alle 22:00  
**ESTATE in ALBINO ALTA**  
Comitato della Bottega di Gianni Lombardi
- 20 giugno • Alzano L. (Nese) • dalle ore 15:30  
**SOLSTIZIO MUSICALE**  
Comitato della Bottega di Gianni Lombardi
- 27 giugno • Albino • dalle ore 17:00  
**DISTRETTO SENZA FRONTIERE**  
Comitato della Bottega di Gianni Lombardi

**LUGLIO**

- 10 luglio • Albino • dalle ore 18:00 all'01:00  
11 luglio • Albino • dalle ore 15:30  
**ALBINO ORFONE**  
Comitato della Bottega di Gianni Lombardi
- 20 luglio • Nembro • dalle ore 17:00  
**DISTRETTO SENZA FRONTIERE**  
Comitato della Bottega di Gianni Lombardi

**AGOSTO**

- 20 agosto • Pradalunga • dalle ore 17:00  
**DISTRETTO SENZA FRONTIERE**  
Comitato della Bottega di Gianni Lombardi
- 21-22-23 agosto • Pradalunga  
**R. ESTATE SUL SERIO**  
ASSOCIAZIONE Pradalunga
- 28 agosto • Ranica  
**LET'S GO EVERYBODY** Muoversi in compagnia  
Comitato della Bottega di Gianni Lombardi
- 20 settembre • Nembro • dalle 10:00 alle 19:00  
**COMMERCIO E SPORT**  
Comitato della Bottega di Gianni Lombardi
- 27 settembre • Alzano L. (Alzano Sopra) dalle 15:00  
**ARRIVEDERCI ESTATE**  
Comitato della Bottega di Gianni Lombardi

**insieme sul Serio**  
DISTRETTO DEL COMMERCIO Insieme sul Serio

SEGUICI SU FACEBOOK: **Distretto del Commercio Insieme sul Serio**

www.insiemesulserio.it

## Il 2015 è anche l'anno di EXPO; il Comune di Nembro ha in programma qualche iniziativa per sfruttare l'afflusso di turisti generato dall'evento?

Sperare di agire rispetto a tali eventi come singoli Comuni o in piccole aggregazioni locali è illusorio. Abbiamo quindi partecipato, insieme ad altri 31 Comuni della zona nord-est della Provincia di Bergamo, ad un apposito bando regionale per l'Attrattività territoriale integrata, turistica e commerciale.

Al primo posto s'è piazzato, in ex-aequo col progetto "Iseo L@ke" presentato dalla Comunità Montana del Sebino Bresciano, proprio il nostro progetto "GATE – Green Attractivity Territory for EXPO". I 360.000 € di contributi a fondo perduto, che saranno versati dalla Regione tra il 2015 e il 2016, saranno quindi destinati alla promozione territoriale (infopoint mobili, segnaletica per itinerari turistici, workshop internazionale sul vino, partecipazione ad Expo), al coordinamento delle attrazioni turistiche (itinerari guidati e calendario aperture) e al sostegno degli esercizi commerciali (rilancio della "Seriocard" anche al di fuori della Valle Seriana, piattaforma internet con e-commerce, formazione e consulenza degli operatori).

## Per quanto riguarda le aziende e le attività produttive, invece, quali sono le idee dell'attuale Amministrazione?

Sulle attività produttive e la difesa dell'occupazione, il Comune ha una potestà che, di fatto, si limita alla pianificazione urbanistica. Dalla precedente Amministrazione abbiamo ereditato la salvaguardia della vocazione produttiva delle grandi aree dismesse ed il rifiuto di allettanti sirene per una loro riconversione commerciale o residenziale.

Ora iniziamo a raccogliere i frutti di tale scelta lungimirante: in un contesto di crisi, in cui i grandi spazi di vendita faticano ad essere riempiti, nel comparto ex-Comital è ormai una consolidata realtà la nuova sede della Persico Stampi, mentre è in avvio la realizzazione del nuovo stabilimento della Fassi Gru presso l'area ex-Italtubetti. Si tratta di due realtà dinamiche e competitive, orgogliosa espressione del nostro territorio, che, a fronte del riconoscimento dei dovuti oneri e standard qualitativi, l'Amministrazione ha ritenuto di agevolare consentendo anche l'attuazione di quelle deroghe necessarie all'ottimizzazione dei loro processi produttivi (altezza dei capannoni, rapporto di copertura, piazzali di manovra, ecc.).

Rimane aperta la questione dell'ex-Crespi: sebbene sia già stata approvata nel 2011 la realizzazione di una serie di capannoni artigianali-industriali, l'effettiva loro costruzione è stata sino ad oggi rinviata dal prolungato contesto di crisi. L'auspicio è ovviamente quello che più imprenditori decidano di investire sul nostro territorio, con conseguenti benefici in termini occupazionali per i nostri giovani.

## Una conclusione.

L'insediamento come Assessore mi vedeva un po' timoroso, tra i vari ambiti oggetto di delega, soprattutto sul rapporto con i Commercianti, forse anche a causa dei temi "caldi" delle due scorse campagne elettorali: traffico e parcheggi nel centro. Fin dall'inizio del mio mandato tali dubbi sono stati però fugati: ho trovato nel commercio di vicinato una realtà vivace e collaborativa che, pur nel rispetto delle proprie posizioni ed orgogliosa del proprio ruolo, collabora attivamente con l'Amministrazione per incrementare l'attrattività del nostro territorio e ricercare soluzioni ai vari problemi, avendo comunque un occhio di riguardo anche all'interesse generale.



Sei un'Azienda, un Artigiano, un Imprenditore o un Libero Professionista di Nembro e vuoi esporre i tuoi prodotti o i tuoi servizi durante la "notte bianca" del prossimo 25 luglio?

Con un piccolo contributo destinato alla realizzazione degli eventi della serata, da quest'anno puoi farlo.

Per ulteriori informazioni rivolgiti a DelescoNembro:

- **PARRUCCHIERE GIANCARLO**  
Via Garibaldi, 7/A – tel. 035/52.12.04
- **FOTO OTTICA VALOTI**  
Via Garibaldi, 17 – tel. 035/52.01.11
- **LABORATORIO ORAFO MOROTTI**  
Via Ronchetti, 2 – tel. 035/52.15.03

# La politica fiscale del Comune di Nembro nel 2015

La previsione dei tagli nei trasferimenti statali al Comune di Nembro unitamente alla riduzione di altre voci di entrata del Bilancio Comunale è stata stimata, per il 2015, in circa **350.000 € totali**. Queste risorse sono però fondamentali per il mantenimento del livello dei servizi erogati alla Cittadinanza.

A questo punto, la scelta che s'impone per la sostenibilità delle casse comunali è molto semplice: o si decide di **tagliare drasticamente i servizi**, oppure si è costretti a **ricorrere ad un incremento della pressione fiscale** con i tributi locali.

## La scelta dell'Amministrazione: il mantenimento dei servizi

Come Amministrazione riteniamo, anche alla luce dei dati del Bilancio Sociale che è stato distribuito in tutte le famiglie nelle scorse settimane, che **ciò che caratterizza un Comune è l'esistenza di servizi rivolti alle persone di ogni età, la messa a disposizione di strutture e l'organizzazione di occasioni d'incontro e di relazione tra i Cittadini**.

Facciamo un esempio semplice: il nostro **Nido Comunale**. Quando nel **2002** lo prendemmo in carico aveva solo **28 bambini**, segno di una condizione di fatica nella capacità di rispondere ai bisogni delle nostre famiglie. **Oggi** la situazione è radicalmente cambiata: **abbiamo 89 iscritti tra Nido e Sezione Primavera**, oltre alle presenze nei servizi e attività collaterali; la struttura, nel frattempo ampliata, ha praticamente saturato tutte le disponibilità. **E ciò grazie alla qualità sempre crescente del servizio offerto**, che ci viene riconosciuta dagli utenti.

Un costo? Certo! Oggi il **grado di copertura è di circa i 2/3 della spesa e quindi la fiscalità generale deve garantire i circa 180.000 € rimanenti**. Ma in questo modo si fornisce alle famiglie un servizio importantissimo. Ovviamente questa è una scelta su come esercitare il ruolo dell'Amministrazione Comunale, con un'attenzione all'offerta di servizi alla persona.

## Il dovere dell'Amministrazione: la riduzione delle spese

È chiaro che come Amministrazione deve **primariamente essere mantenuto lo sforzo per una riduzione delle spese**, attraverso una maggiore efficienza nell'erogazione dei servizi. Alcuni esempi: il **contratto per la gestione e l'efficientamento energetico** dell'illuminazione pubblica e dei principali edifici del nostro Comune o l'appalto per la **gestione centralizzata di tutte le stampanti**.

Ma quest'anno non basta più: nel Consiglio Comunale del 29 aprile scorso, **in un contesto in cui la maggior parte della Amministrazioni Comunali**, alle prese con le stesse nostre problematiche, **stanno innalzano le proprie aliquote** (vedi ad esempio i vicini Comuni di Albino ed Alzano Lombardo), **noi siamo stati costretti a introdurre per la prima volta l'addizionale IRPEF** (mai applicata dal 2000, anno in cui lo Stato ha concesso tale facoltà ai Comuni).

In questa direzione, che è stata preferita rispetto all'aumento dell'IMU sulle seconde case, i negozi e le attività produttive, ci hanno spinto anche le insistenti

voci, soprattutto in ambito IFEL (una Fondazione per la finanza e l'economia degli Enti locali, istituita dall'ANCI, l'Associazione Nazionale dei Comuni Italiani), le quali ipotizzano che **con l'introduzione nel 2016 della "Local Tax" verranno presumibilmente penalizzati i Comuni ancora senza addizionale IRPEF**.

## Introduzione addizionale IRPEF

Una volta appurata l'inevitabilità, i principi che abbiamo seguito nell'applicazione dell'addizionale IRPEF sono stati:

- **Contenere le aliquote nei valori necessari agli equilibri di Bilancio;**
- **Garantire una certa progressività**, anche in accordo ai dettami costituzionali (art.53, co.2);
- **Assicurare una fascia di esenzione totale.**

Applicando detti criteri la **proposta formulata è sintetizzata nella tabella seguente** e genera un gettito ipotizzato pari a 330.000 €:

| Facce di applicazione addizionale IRPEF | Aliquota |
|-----------------------------------------|----------|
| da 0 a 15.000 €                         | 0,20%    |
| da 15.001 € a 28.000 €                  | 0,30%    |
| da 28.001 € a 55.000 €                  | 0,32%    |
| da 55.001 € a 75.000 €                  | 0,42%    |
| oltre i 75.000 €                        | 0,55%    |

| Soglia di esenzione | Fino a 10.000 € di reddito IRPEF |
|---------------------|----------------------------------|
|---------------------|----------------------------------|

La seguente tabella contiene invece una simulazione dell'ammontare dell'addizionale (seconda colonna), in funzione del reddito del Cittadino (prima colonna); si può notare la forte progressività:

| Reddito  | Addizionale | Reddito   | Addizionale |
|----------|-------------|-----------|-------------|
| 10.000 € | 0,00 €      | 55.000 €  | 155,40 €    |
| 15.000 € | 30,00 €     | 65.000 €  | 197,40 €    |
| 20.000 € | 45,00 €     | 75.000 €  | 239,40 €    |
| 30.000 € | 75,40 €     | 100.000 € | 376,90 €    |
| 40.000 € | 107,40 €    | 150.000 € | 651,90 €    |

Sulla base dei redditi dichiarati con riferimento all'anno **2012**, i più recenti tra quelli disponibili, è inoltre stato possibile **verificare la ripartizione della nuova imposta** tra gli abitanti di Nembro. Come sintetizzato nel seguente grafico:

- **i 2.247 Cittadini con reddito inferiore ai 10.000 €** (pari al 27,49% delle 8.174 dichiarazioni presentate), **saranno esentati** (poiché rientranti nella soglia di esenzione);
- **i 1.129 Cittadini con reddito compreso tra i 10.001 e i 15.000 €** (13,81%) **garantiranno un gettito di 25.588 €** (il 7,73% dei circa 330.000 € totali), pari ad una media di 22,60 € annui pro-capite di addizionale IRPEF comunale;

- la fascia maggioritaria di **3.512 Cittadini** aventi reddito compreso tra i **15.001 e i 28.000 €** (42,97%) fornirà un **gettito di 148.284 €** (44,81%), pari a 42,22 € pro-capite;
- l'ulteriore fascia di **1.073 Cittadini** aventi reddito compreso tra i **28.001 e i 55.000 €** (13,13%) garantirà un ulteriore **gettito di 91.865 €** (il 27,76%), pari a 85,62 € pro-capite;
- le ultime due fasce, quella dei redditi compresi tra i **55.001 e i 75.000 €** e quella oltre tale soglia, sebbene numericamente assai limitate (rappresentano solamente l'1,39 e l'1,21% delle dichiarazioni), **forniranno**, in virtù delle elevate aliquote loro applicate, **19.263 e 45.884 € di gettito**, pari ad una media di 168,97 e 463,47 € pro-capite.

## Nota sulle detrazioni TASI

I Soggetti con dichiarazione ISEE inferiore a 17.500 € devono pagare la rata di giugno regolarmente. Dal 1 giugno all'11 settembre prossimo dovranno presentare all'Ufficio Tributi la dichiarazione ISEE (anno di riferimento 2014) per ottenere la conseguente possibile esenzione dal pagamento della seconda rata. Tale esenzione è disposta in base ad una graduatoria delle domande, stilata in ordine di reddito e non di data di presentazione, sino all'esaurimento del budget di 100.000 € previsto a Bilancio.

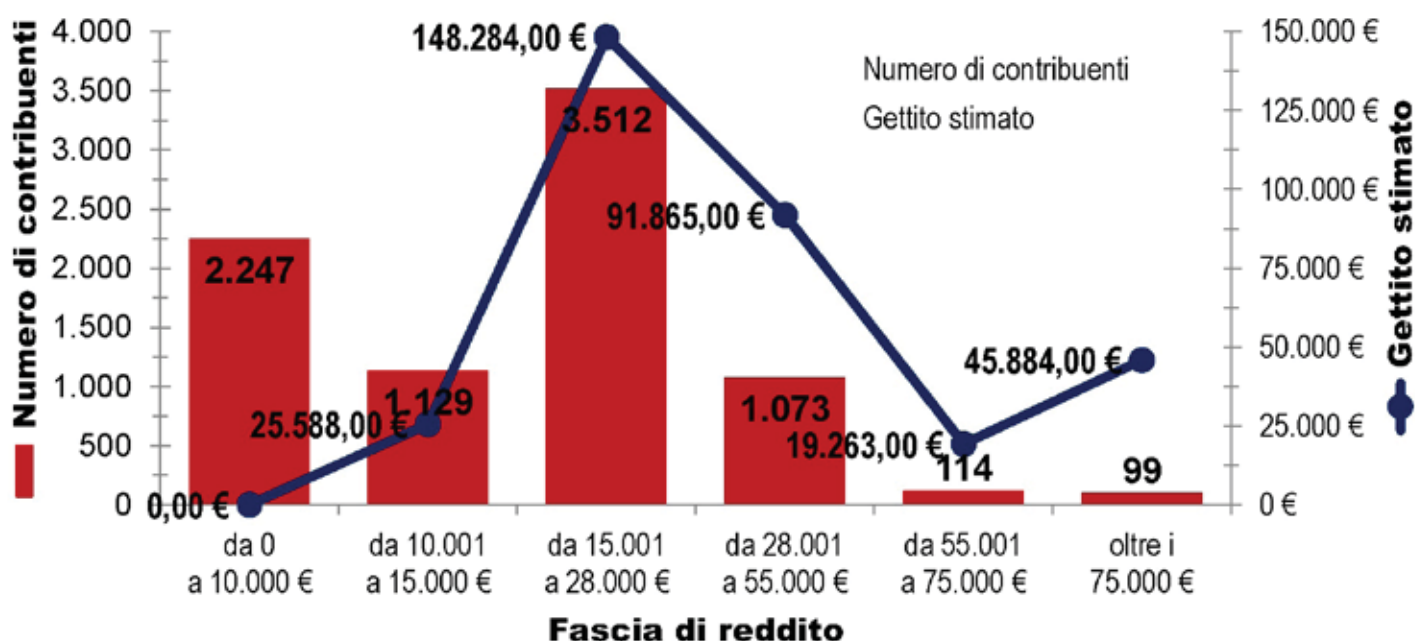

## IMU e TASI

All'inizio del mese di giugno sono già state recapitate ai Cittadini nembresi le lettere con i bollettini pre-compilato per i diversi immobili soggetti ad IMU e TASI.

Per quanto riguarda l'**IMU**, la scelta è stata quella di confermare la situazione preesistente, senza altre variazioni. L'IMU sulle seconde case, infatti, colpisce indistintamente i piccoli investimenti immobiliari frutto di una vita di sacrifici e i grandi patrimoni edilizi (l'invenduto delle Imprese ed Immobiliari è tra l'altro stato esentato dal Governo già dal 2013) e pareva sbagliato innalzare l'attuale aliquota del 9,5% penalizzando, tra gli altri, anche imprese, uffici e negozi in un periodo già di difficoltà. Rimangono immutate, rispetto allo scorso anno, anche tutte le varie agevolazioni previste.

Per la **TASI**, anch'essa invariata nell'aliquota del 2,9% rispetto allo scorso anno, si mantiene la possibilità della riduzione al 50% per i redditi più bassi. La soglia ISEE per l'applicazione della riduzione è stata però innalzata da 14.000 a 17.500 € (poiché nel frattempo sono anche entrate in vigore le nuove modalità di calcolo, ciò dovrebbe corrispondere a circa 20.000 € determinati con il vecchio sistema). Questa modifica, unita a una più diffusa conoscenza del meccanismo di detrazione, dovrebbe portare a un maggior utilizzo da parte dei Cittadini di questa possibilità (per la cui sostenibilità sono previsti a Bilancio 100.000 €, coperti dall'innalzamento dell'aliquota standard dal 2,5 al 2,9%).

**bookprint.it**

**Hai un libro nel cassetto che vorresti pubblicare? Forse possiamo aiutarti.**

**Scrivi a:**  
**nembro.informazione@libero.it**

# V Variante al P.G.T.: aggiornamento del “Piano del Commercio”

## Quadro normativo italo-europeo

Il D.L. 214/2011 (decreto “Salva Italia”), attraverso i seguenti:

**art.31, c.2:** “[...] costituisce principio generale dell’ordinamento nazionale la libertà di apertura di nuovi esercizi commerciali [...] senza contingenti, limiti territoriali o altri vincoli di qualsiasi altra natura, esclusi quelli connessi alla tutela della salute, dei lavoratori, dell’ambiente, ivi compreso l’ambiente urbano, e dei beni culturali”.

**art.34, c.4:** “L’introduzione di un regime amministrativo volto a sottoporre a previa autorizzazione l’esercizio di un’attività economica deve essere giustificato sulla base dell’esistenza di un interesse generale, costituzionalmente rilevante e compatibile con l’ordinamento comunitario, nel rispetto del principio di proporzionalità”.

ha di fatto **definitivamente introdotto**, con l’obiettivo di recepire la direttiva servizi n°132/2006/CE (cosiddetta “Bolkestein”), la **liberalizzazione commerciale**.

Alla luce di tale normativa, con l’obiettivo di mantenere una funzione programmatica seppur con i ridotti poteri oggi consentiti, l’Amministrazione Comunale ha deciso di approvare, sul finire dello scorso anno, una moratoria per i nuovi insediamenti di medio-grande dimensione e dare nel frattempo il via alla V Variante al P.G.T. (Piano di Governo del Territorio), dedicata esclusivamente alla **rivisitazione del proprio “Piano del Commercio”, anche con la collaborazione di un tecnico esterno** (individuato nello Studio Colombini S&W s.n.c., dopo confronto tra più offerte). La scelta di è derivata dall’importanza rivestita dal commercio e dalla necessità di una sua **crescita armonica**; esso svolge, infatti, un ruolo fondamentale nella nostra vita quotidiana, condizionando le stesse funzioni delle città, i comportamenti singoli e collettivi e rappresentando un’indubbia forza equilibratrice della vita sociale del paese.

## Finalità della programmazione

Con la nuova legislazione, la **programmazione economico-commerciale deve essere assunta quale parte integrante della pianificazione urbanistica**. La stretta connessione tra qualità delle diverse attività economiche e qualità urbana, evidenza come la funzione commerciale, integrata alle altre funzioni terziarie e produttive, assuma un ruolo sempre più importante per la definizione degli standard urbanistici e, più in generale, nell’ambito della gestione del territorio.

Attraverso la programmazione economico-commerciale di cui al “Piano del Commercio”, il **Comune di Nembro individua**:

- i criteri qualitativi per l’**insediamento delle nuove attività di servizio**, dell’armonica integrazione con le altre attività economiche e con le aree residenziali interessate, nonché del corretto utilizzo degli spazi pubblici o di uso pubblico;
- le **zone da sottoporre a tutela**, tenendo conto delle caratteristiche urbanistiche e di destinazione d’uso dei locali, dei fattori di mobilità, traffico, inquinamento acustico e ambientale, aree verdi, parcheggi.

Gli obiettivi che s’intendono conseguire sono intesi a **promuovere la libertà d’iniziativa economica, nei limiti di un’evoluzione equilibrata dell’apparato distributivo**. Nel Piano si è proceduto col fornire un quadro di orientamenti ai soggetti interessati, che cercherà di favorire:

- un’**integrazione armonica degli insediamenti commerciali** con il tessuto urbano esistente e previsto, nel rispetto dei valori architettonici ed ambientali e del contesto sociale;
- un **adeguato livello di rinnovamento e di riqualificazione delle attività presenti** sul territorio, con un’attenzione di equità concorrenziale al fine di evitare favoritismi insediativi;
- un’**integrazione delle attività commerciali con le altre attività** produttive o terziarie;
- un **equilibrato rapporto tra la rete viaria e gli insediamenti economici-commerciali**, in modo da evitare di congestionare la rete stradale esistente;
- la possibile **creazione di un centro aggregativo nel nucleo storico del paese**, mediante la riqualificazione dell’attuale rete distributiva (anche con l’accorpamento di più negozi).

Nel piano è inoltre stato **inserito il “Regolamento del Commercio al Dettaglio su Aree Pubbliche”** che, approvato nel 2013, ha aggiornato tutta la parte relativa agli ambulanti, con particolare riferimento al mercato settimanale del giovedì.

## La pianificazione regionale

Il **Comune di Nembro**, secondo la legge Regionale, è **ricompreso nell’“ambito montano”** e pertanto:

- è soggetto alla **qualificazione dell’offerta nei poli di gravitazione commerciale di fondovalle**, sia mediante la razionalizzazione d’insediamenti commerciali già esistenti, sia attraverso la valorizzazione delle attività integrate dei centri storici;
- **nessuna previsione di apertura di grandi strutture**, realizzate anche mediante l’utilizzo e l’accorpamento di superfici di vendita già esistenti;
- **disincentivo delle medie strutture più impattanti** e valorizzazione di quelle aventi dimensioni correlate e compatibili con i contesti locali e con la promozione di servizi di supporto ai centri abitati.

## Osservazioni presentate

**Quattro le osservazioni pervenute**, che hanno toccato i seguenti temi:

- la possibilità trasformare, per i **venditori all’ingrosso**, parte della superficie di loro proprietà in **vendita al dettaglio**;
- la **costruzione di una media struttura alimentare**, nella superficie commerciale già prevista nel progetto approvato e non ancora completamente attuato, **dell’area a sud del municipio di fianco al “Parco degli Alpini”**;



- l'inserimento, in un capannone a destinazione artigianale, di un **outlet sportivo con annesso servizio di noleggio di biciclette di alta gamma** (per farle testare anche sulla vicina pista ciclabile);
- la richiesta, da parte delle Aziende produttrici, per la **rivendita di manufatti prodotti in loco**.

Le **prime due proposte non sono state accolte** sia per una limitazione tecnica, derivante dall'impossibilità di reperire gli standard a parcheggio richiesti, che per una scelta strategica, finalizzata alla difesa del centro storico e delle sue attività. **Parere positivo invece è stato espresso per la terza osservazione**, che lega all'attività commerciale una proposta sportiva innovativa. **L'ultima osservazione è infine superflua**, poiché la normativa previgente già lo prevedeva.

Il "Piano del Commercio" ha suddiviso il territorio comunale in 5 zone, secondo criteri commerciali ben definiti (e in accordo alla planimetria sottostante):

**Area 1** – Frazioni e località (Gavarno, Lonno, Salmezza e San Vito, meritevoli d'una programmazione dedicata);

**Area 2** – Centro storico del capoluogo (il vero e proprio nucleo di antica formazione del centro di Nembro);

**Area 3** – Ambito residenziale del capoluogo (zona del paese a prevalente destinazione residenziale);

**Area 4** – Area commerciale-produttiva sud-ovest (lungo il Serio, dal confine con Alzano fino all'"Oasi Saletti");

**Area 5** – Area commerciale-produttiva sud-est (lungo il Serio, dal Centro Sportivo Saletti fino ad Albino).

All'interno di alcune zone, si aggiunge l'individuazione di comparti produttivi e commerciali (in giallo) che, per estensione e incidenza, sono gestiti con norme apposite.

**Realizziamo:**  
**studi**  
**monografie**  
**giornali**  
**house organ**  
**per enti e aziende**



**035.751846**  
**340.3211028**

## Gli ambiti agricoli

Negli ambiti esclusivamente destinati all'esercizio dell'attività agricola, si osservano le seguenti disposizioni:

- non è consentita l'attivazione di attività commerciali o produttive e di servizio, che non abbiano attinenza con l'esercizio dell'attività agricola;
- è concesso l'esercizio dell'attività di agriturismo.

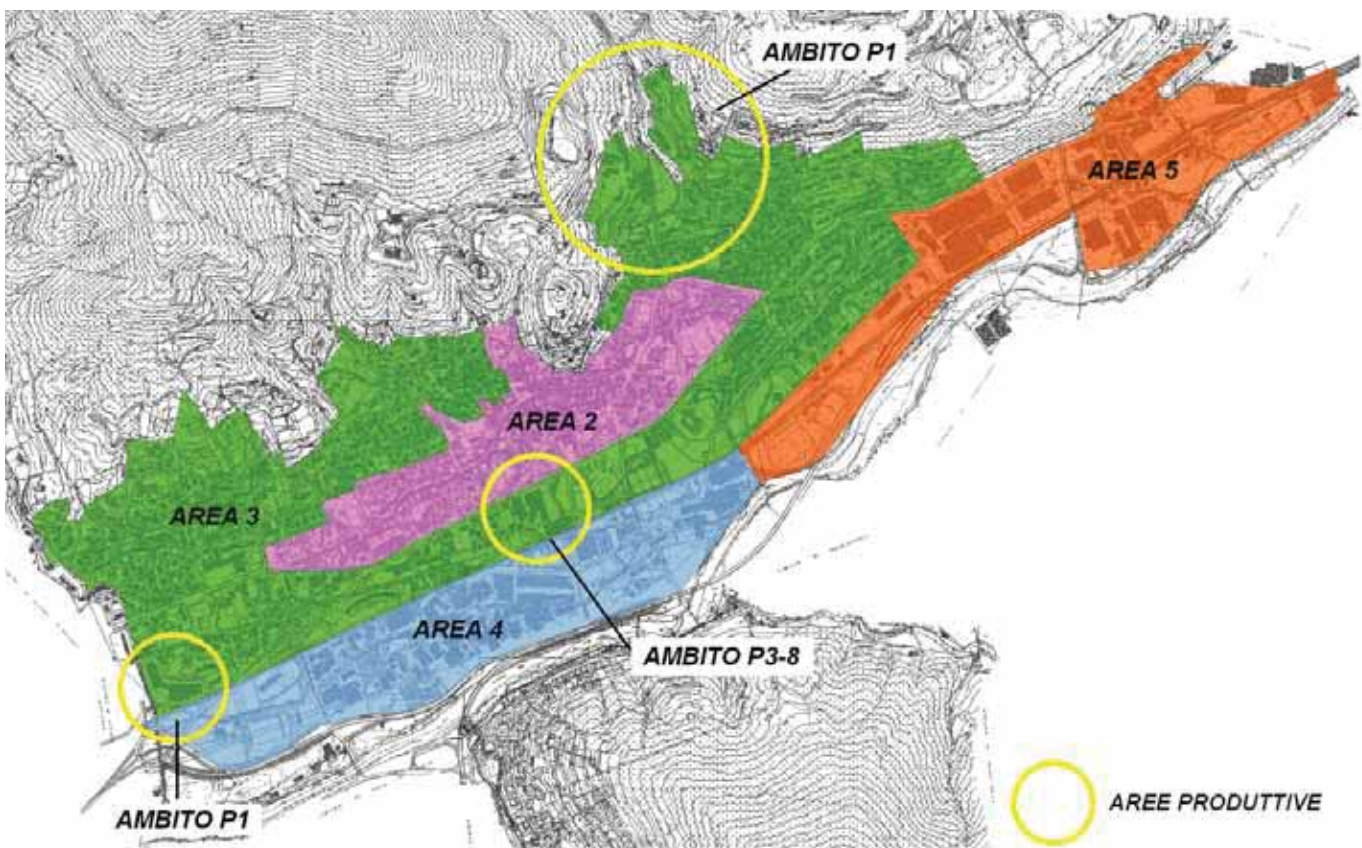

# Resoconto delle attività 2015 del Consiglio Comunale dei Ragazzi

Il C.C.R. ha voluto farsi promotore fin dalla sua nascita del principio della solidarietà sociale attraverso scambi positivi tra generazioni, come nel caso del corso di informatica per adulti, organizzato anche quest'anno negli spazi della Biblioteca Centro Cultura, con la supervisione del consigliere Katia Marcassoli. Nove ragazzi hanno così gestito un ciclo di dieci lezioni rivolto a una decina di adulti negli scorsi mesi di gennaio e febbraio.

Il C.C.R. e le classi 3<sup>A</sup>D e 3<sup>A</sup>E hanno poi testimoniato il loro impegno al **Meeting Provinciale della Legalità**, che si è svolto proprio qui a Nembro, presso l'Auditorium "Modernissimo", il 26 maggio scorso. Il C.C.R. ha presentato il suo lavoro sulla Costituzione (vedi intervista nel box a lato), mentre le due classi terze hanno descritto il loro percorso sul tema della "memoria".

Pensando alla tutela dell'ambiente, il C.C.R. ha poi raccolto una sollecitazione dell'Amministrazione Comunale e indetto un concorso dal titolo: **"È questo il paese che amo?"**. Lo scopo consisteva nel portare le persone a riflettere, attraverso la produzione di disegni tematici da parte degli studenti, sul corretto utilizzo dei cestini per la spazzatura dislocati lungo le vie del nostro paese, che molti abitanti usano impropriamente per smaltire i propri rifiuti domestici (evitando così di acquistare gli appositi sacchi rossi, sporcando il paese ed eludendo la parte di tariffa correlata alla produzione di rifiuti indifferenziati).



La Commissione valutatrice, composta da insegnanti, dall'Assessore Graziella Picinali, dal Consigliere comunale Katia Marcassoli e dai ragazzi del C.C.R., ha giudicato vincente il lavoro di **Michele Carobbio** di 3<sup>A</sup>A, per la qualità del disegno e la chiarezza del messaggio. Al secondo e terzo posto si sono classificati i progetti di **Daniele Rossi** e **Marco Austoni** di 3<sup>A</sup>D e di **Cristian Regazzoni** di 2<sup>A</sup>E.

**Spiegato dai ragazzi del Consiglio Comunale dei Ragazzi (C.C.R.), il lavoro che è stato fatto durante l'anno scolastico per la difesa della Costituzione:**

*Quest'anno ci siamo posti l'obiettivo di sensibilizzare ancora di più i ragazzi della nostra scuola sui principi fondamentali della Costituzione. Come fare ad avvicinare i nostri compagni a questi messaggi? L'idea è stata quella di utilizzare un linguaggio che fosse loro familiare, come quello dei murales.*

*Vicino alla scuola c'è un sottopassaggio, che mette in comunicazione via f.lli Riccardi con via Carso, fino a poco tempo imbrattato con frasi volgari. Poiché ogni giorno viene utilizzato da molti studenti, ci è sembrato un luogo perfetto dove dare la possibilità a molti ragazzi della nostra età di essere creativi e insieme di riflettere e lasciare un messaggio importante per tutti, loro coetanei e adulti.*

*Abbiamo pensato quindi di coinvolgere molti nostri compagni della Scuola secondaria di I grado, e anche altri più grandi, in un corso in cui potessero apprendere le tecniche base del murale. Il corso è stato affidato a William, noto come Wiz Art, e al suo assistente per quest'occasione, Alessandro Travelli, che è stato un allievo della scuola Media di Nembro e che ora frequenta il Liceo Artistico.*

*Il gruppo, 21 ragazzi di cui 6 membri del C.C.R., s'è dapprima trovato per una lezione teorica, durante la quale ha anche discusso su quale potesse essere la parola chiave che riassume il messaggio che si voleva trasmettere. La parola individuata è stata Respect (Rispetto), inteso come rispetto nei confronti delle persone, degli animali e dell'ambiente, considerato bene comune da preservare.*

*Dopo la lezione teorica si è passati alla parte pratica: la parola Respect è stata scritta con le tecniche del murale su una delle pareti del passaggio. Intorno alla scritta sono poi richiamate diverse traduzioni: oltre all'italiano Rispetto, il francese Respect, il tedesco Respekt e lo spagnolo Respeito, ad indicare che tutti dobbiamo sentirci Cittadini del mondo e lavorare per la massima diffusione dei valori positivi in cui crediamo, al di là delle differenze di lingua, religione, appartenenza etnica. Siamo anzi convinti che differenza significhi ricchezza dei punti di vista nell'incontro tra culture diverse, quando questo avviene all'insegna del rispetto reciproco.*

*Sulla parete contrapposta William e Alessandro hanno rappresentato un ragazzo che ha un sogno. Nel suo sogno appare un genio della lampada che gli porta un dono importante: i principi fondamentali della Costituzione repubblicana (artt.1-12) e il "nostro" art.34. Il sogno si completa con un paesaggio stilizzato che rappresenta il rapporto di armonia che dovrebbe esserci tra l'uomo e l'ambiente. Noi speriamo che questo possa divenire un sogno che tutti condividono: difesa della Costituzione e tutela dell'ambiente.*

## Concorso Lingua Madre: premiata ragazza nembrese

Durante l'ultima edizione del Salone Internazionale del Libro di Torino, il 19 maggio scorso, sono state premiate le donne vincitrici del Concorso letterario nazionale "Lingua Madre".

I testi selezionati sono stati pubblicati nel volume "Lingua Madre Duemilaquindici: racconti di donne straniere in Italia", presentato all'interno della kermesse. Tra queste donne ricordiamo due studentesse che frequentano la Scuola secondaria I.S.I.S. "Oscar Romero" di Albino: Fatima Garguech (di Albino) e la "nostra" Khady Seck Beye (di Nembro).



## "Sport d'Estate Ragazzi 2015": raddoppiati i giorni in piscina

Numeri da record per l'XI edizione di "Sport d'Estate Ragazzi": sono risultati, infatti, ben 111 i bambini iscritti. Organizzata dall'Assessorato allo Sport del Comune di Nembro, l'iniziativa si colloca in continuità con il progetto "Sport & Scuola (primaria)", svolta durante il normale calendario scolastico, coinvolgendo i giovanissimi immediatamente dopo la fine delle lezioni (quest'anno da martedì 9 fino a venerdì 19 giugno).



Durante le attività sono state proposte diverse discipline, in collaborazione con numerose Società e presso le varie strutture sportive sparse sul nostro territorio; in particolare, per questa edizione, dopo lo splendido successo della sperimentazione dello scorso anno, sono state raddoppiate le giornate dedicate al nuoto, tenutesi presso le vicine piscine di Alzano Lombardo.

f Tenuta Colle Piajo

Una location straordinaria  
per i tuoi eventi indimenticabili



HOTEL ★★★★★  
LOCATION MATRIMONI - RICEVIMENTI  
MEETING - CONVENTION



Piajo

TENUTA COLLE PIAJO  
unforgettable place

[www.tenutacollepiajo.it](http://www.tenutacollepiajo.it)



via Piajo 1 - 24027 Nembro (BG) - Italy

t. +39 035 521100 - [info@tenutacollepiajo.it](mailto:info@tenutacollepiajo.it)

## Notizie dal mondo dello Sport Serata con le Società Sportive sui temi fiscali-amministrativi

Nella serata di **venerdì 29 maggio**, presso la sala civica "Bonorandi" di via Ronchetti, s'è svolto un incontro organizzato dall'Assessorato allo Sport, in collaborazione con VolleyMania Nembro e la Federazione Italiana di Pallavolo, in merito ai **delicati temi amministrativi e fiscali che interessano le varie Associazioni e Società sportive**.

Vi è stata una **cospicua presenza di dirigenti sportivi**, sia nembresi che dell'intera Valle Seriana, dovuta all'interesse nutrito rispetto questi delicati temi. Numerose sono state le domande attraverso le quali i relatori hanno potuto spiegare le varie normative vigenti e chiarire i tanti dubbi emersi.

## Festa finale di "Sport & Scuola"

**Sabato 30 maggio**, in una bella giornata di sole dopo lo spavento della lieve pioggia notturna, s'è tenuta, presso il Centro Sportivo Saletti, la **festa finale di "Sport & Scuola (primaria)"**.

Circa **500 bambini** hanno potuto trascorrere **un'intera mattinata dedicata ai vari sport praticati durante l'anno scolastico**, grazie alla collaborazione del Comune con le Società sportive nembresi, l'A.S.D. Oplà, la scuola e i genitori; questi soggetti, tutti insieme, hanno contribuito a rendere indimenticabile questa giornata.



# DISTRIBUZIONE VOLANTINI



**prezzi concorrenziali**

tel. 035.751846  
av.direzione@libero.it

## "Staffetta sul Serio", I edizione

**Sabato 6 giugno**, sulla pista ciclopedonale della Valle Seriana, si è svolta la I "Staffetta sul Serio", organizzata da PromoSerio in collaborazione con le Amministrazioni Comunali della valle e con i "Gruppi di Cammino" di tutta la provincia.

In più di 400 persone hanno preso parte alla camminata non competitiva, che ha visto 8 punti di partenza dislocati lungo il percorso, per promuovere, in una bella mattinata di sole costeggiando il fiume Serio, un tipo di attività sportiva adatta a tutti: giovani, famiglie e anziani.



Il punto di partenza per Nembro è stata la sede del G.A.N., che l'Amministrazione Comunale ringrazia insieme al gruppo naturalistico dello G.N.O.S., per aver illustrato ai partecipanti il significato dell'"Oasi Saletti".

Assessorato allo Sport  
COMUNE di NEMBRO



## Sport d'Estate

*un'estate di Sport all'aria aperta per tutti*

|                                                                                                                                                                                                                                                                                                                                   |                                                                                                                                                                                                                                 |
|-----------------------------------------------------------------------------------------------------------------------------------------------------------------------------------------------------------------------------------------------------------------------------------------------------------------------------------|---------------------------------------------------------------------------------------------------------------------------------------------------------------------------------------------------------------------------------|
| <p><b>CAMMINATE nei BOSCHI</b><br/>Lunedì dalle 20.00 alle 22.00<br/>ritrovo in piazza della Libertà<br/>(in caso di pioggia l'attività sarà sospesa)<br/>organizzazione a cura<br/>del CAI - sezione di Nembro</p>                                                                                                               | <p><b>YOGA</b><br/>Giovedì dalle 19.00 alle 20.30<br/>presso la palestra della<br/>scuola primaria di San Faustino<br/>organizzazione a cura<br/>dell'ASD Yoga-UISP "Sole-Luna"</p>                                             |
| <p><b>ZUMBA FITNESS</b><br/>Martedì dalle 20.00 alle 21.00<br/>in piazza della Libertà<br/>(in caso di pioggia l'attività sarà sospesa)<br/>organizzazione a cura<br/>dell'ASD Balla Conmigo</p>                                                                                                                                  | <p><b>YOGA per BAMBINI</b><br/>Giovedì 18, 25 giugno e<br/>2, 9 luglio dalle 17.00 alle 18.30<br/>presso la palestra della<br/>scuola primaria di San Faustino<br/>organizzazione a cura<br/>dell'ASD Yoga-UISP "Sole-Luna"</p> |
| <p><b>DANZE POPOLARI</b><br/>Mercoledì dalle 20.30 alle 24.00<br/>in piazza della Libertà; dopo le 23.00<br/>l'attività si sposterà in piazza della<br/>Repubblica (in caso di pioggia l'attività<br/>sarà spostata nel parcheggio multipiano<br/>coperto adiacente alla piazza)<br/>organizzazione a cura dell'ASD Viandanze</p> | <p><b>FITNESS</b><br/>Venerdì dalle 19.30 alle 20.30<br/>in piazza della Repubblica<br/>(in caso di pioggia l'attività sarà sospesa)<br/>con l'istruttore Massimiliano</p>                                                      |

**PER TUTTI GRATUITAMENTE dall'8 giugno al 31 luglio 2015**

Informazioni: Ufficio Sport - Biblioteca Centro Cultura di Nembro - piazza Italia  
035 471 337 - scuola.sport@nembro.net - www.nembro.net

La partecipazione è libera e gratuita. Con la partecipazione il partecipante implicitamente dichiara la propria idoneità all'attività fisica non agonistica e di essere in regola con gli ordinamenti previsti per sostenere attività non agonistica (DM 28/02/1983) tutela sanitaria. Per i minori si rendono responsabili gli accompagnatori.

## Interventi di edilizia scolastica



### Palestra di Viana-San Nicola

Martedì 9 giugno sono iniziati i lavori presso la palestra della Scuola Primaria (ex-Elementare) di Viana-San Nicola, che prevedono:

- l'ampliamento del deposito attrezzi da destinarsi alle Associazioni sportive convenzionate con il Comune;
- l'abbattimento delle barriere architettoniche, con la creazione di una rampa di accesso per disabili;
- la realizzazione di un cappotto termico lungo tutto il perimetro della palestra e degli spogliatoi;
- l'installazione di termostrisce radianti per la distribuzione del calore, in sostituzione degli attuali termoventilatori.

Tutto ciò al fine di garantire una maggior efficienza energetica all'edificio e un miglior confort acustico agli occupanti, per rendere la struttura sportiva maggiormente fruibile anche in orari extrascolastici.

Il costo dell'intervento è pari a 140.000 €, 50.000 € dei quali erogati a fondo perduto dalla Regione Lombardia, grazie a un bando sull'edilizia sportiva in ambito scolastico vinto dall'Amministrazione Comunale, mentre i restanti 90.000 € sono finanziati attraverso un mutuo a tasso zero del B.I.M. (Consorzio Bacino Imbrifero Montano del Lago di Como e Fiumi Brembo e Serio). La fine dei lavori è prevista nell'arco di circa 40 giorni.

### Scuola Secondaria di I Grado

Giovedì 11 giugno è partito il cantiere presso la Scuola Secondaria di I Grado (ex-Scuola Media), il quale prevede lavori di messa in sicurezza ed adeguamento alle normative, con particolare riferimento agli impianti elettrici e termoidraulici, all'antincendio e percorsi o vie di fuga, nonché all'abbattimento delle barriere architettoniche e adeguamento dei locali.

Il costo totale dell'intervento è pari a 480.000 €, 360.000 € dei quali direttamente finanziati dal Governo, grazie al bando "Scuole Sicure" vinto dall'Amministrazione lo scorso anno, mentre i restanti 120.000 € saranno garantiti dal Comune, con risorse proprie.

La data di ultimazione dei lavori è prevista prima dell'inizio del prossimo anno scolastico, verso i primi giorni di settembre.



## MARKETING & COMUNICAZIONE



*Agenzia pubblicitaria  
a servizio completo*

**ANTONIO VALENTINO  
MARKETING & COMUNICAZIONE  
Via Aldo Moro 2/6 - 24021 ALBINO  
(Bg)**

**Tel. 035.75.18.46  
Mobile 340.321.10.28  
av.direzione@libero.it**

**www.antoniovalentino.it**

# Rifunzionalizzazione dell'ex-stazione: premiati i progetti vincitori

Proclamati i vincitori del bando di concorso per il **recupero e la rifunzionalizzazione dell'ex-stazione** ferroviaria di Nembro. La premiazione s'è tenuta venerdì 29 maggio presso la "Sala Rovere" della Biblioteca Centro Cultura.

## "Premi Giuria"

**Primo classificato** per il "Premio Giuria" è risultato il progetto **"Officina della fantasia"**, presentato dal Gruppo n°52 formato dagli architetti Edoardo Milesi, Giulia Anna Milesi, Damiano Cerami e Matteo Clerici, con il designer Davide Fagiani. L'idea progettuale prevede una **ripulitura totale dell'edificio e la sua semplificazione in termini strutturali e decorativi**. La demolizione del solaio interno permette l'ottenimento di uno spazio ampio, semplice, flessibile, di facile accessibilità e gestione, dimezzando i costi d'intervento.



**Secondo classificato** del "Premio Giuria" è risultata la proposta **"Nembro sottotetto"**, degli studenti di architettura Chiara Ronchini, Marta Pezzoli, Matteo Bassi e Riccardo Mazzoleni. Il progetto si propone di riqualificare dal punto di vista architettonico e sociale l'edificio, restituendolo al paese con un'identità e una **funzione pubblica di partecipazione e condivisione di spazi**, coinvolgendo anche l'area verde adiacente e generando così un sistema urbano più ampio.



Una particolare **menzione dalla giuria tecnica** è infine stata ottenuta dai progetti seguenti:

- **"Reload"**, presentato dagli ingegneri Paolo Carrara e Giovanni Nervi;
- **"CoworkingNember"**, dell'arch. Giuseppe Lanfranchi;
- **"popUPstation"**, degli architetti Fabrizio Bertocchi, Maria Masseroli e Silvia Pezzetti;
- **"NEM[B&B]RO"**, degli architetti Michele Morcelli e Lucia Bazzoli, con l'ingegnere Luca Riboli e l'urbanista Paolo Manzoni.

## "Premi Cittadinanza"

Per quanto concerne il "Premio Cittadinanza", invece, **primo classificato** è risultato il progetto **"Non solo stazione"**. Presentato dai geometri Giovanna Bonfanti, Matteo Morbi e Roberto Rovida, insieme agli architetti Paola Ravasio e Mario Servalli. Esso consiste nella **realizzazione di un B&B che, unitamente ad un infopoint collocato a piano terra, possa fungere da forza propulsiva per lo sviluppo turistico della medio-bassa Valle Seriana**.



Al **secondo posto** troviamo l'innovativo progetto **"RiCambio"**, presentato dagli architetti Silvia Deldossi e Daniela Monardo, con il geometra Casimiro Corna, l'urbanista Maicol Ravasio e lo studente Marco Bronzino. Prendendo spunto dalle ciclovie del nord Europa e da alcuni innovativi locali con ciclofficina delle grandi città, si propone la creazione di un **punto di riferimento per la riparazione, la formazione e l'informazione sul mondo della bicicletta**.

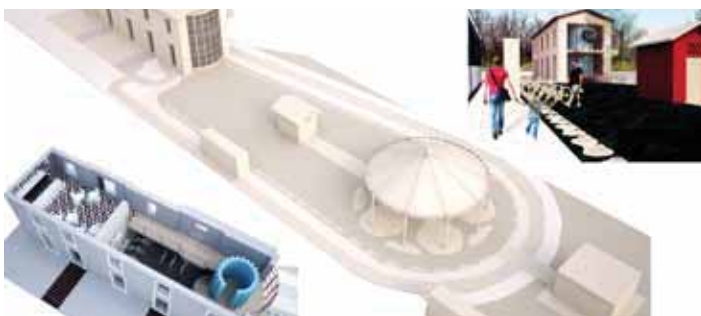

## "Premio Studenti"

La giuria s'è espressa, inoltre, sul miglior progetto di studenti, optando per il **"Nember Bike Park"** ideato da Giona Badoni, Lorenzo Bellini, Manuel Longa, Matilde Ravelli e Michele Zanchi (liceo artistico). L'idea consiste nella **realizzazione di un parco per biciclette in cui i bambini possano imparare ad affrontare dei percorsi difficili**, propedeutici a quelli presenti nelle circostanti colline, mentre il fabbricato dell'ex-stazione diverrebbe uno spazio di appoggio/deposito con bar.

Sempre tra gli studenti, infine, la giuria ha deciso di attribuire una **particolare menzione** al progetto presentato dal gruppo di Chiara Brignoli, Michele La Monica ed Elisa Marchiondelli. Esso prevede al piano terra un bar e un locale per il deposito delle biciclette, mentre al piano primo si trova un laboratorio artistico open-space per bambini.

## Don Stefano Siquilberti e la ripresa di una vecchia tradizione



Sabato 30 maggio, nella Cattedrale di Bergamo, è stato ordinato sacerdote il nostro concittadino **don Stefano Siquilberti**. Giunto a Nembro in serata, è stato calorosamente accolto in Piazza della Libertà, da dove è poi partito un corteo verso il sagrato della Plebana, con discorsi di benvenuto da parte delle autorità religiose e civili. Poi ancora in direzione via Carso, dove era stato realizzato un laghetto e una grotta con collocata la statua della **Madonna**: la volontà di realizzare queste strutture era stata avanzata dai familiari di don Stefano per riportare in voga un'usanza, iniziata oltre 60 anni fa (quando venne realizzato un bacino artificiale per festeggiare l'ordinazione sacerdotale del cappuccino Padre Giulio Savoldi) e poi caduta in disuso.

L'Amministrazione Comunale ha avallato tale richiesta, avviando con gli Enti superiori le procedure necessarie per ottenere i rispettivi permessi, visto che quel tratto di torrente è classificato come reticolo principale (la cui giurisdizione spetta alla Regione) e per di più costituisce una riserva di

pesca (di competenza della Provincia). Il progetto e la richiesta per effettuare lo sbarramento temporaneo sono così stati inoltrati allo **STER (ex Genio Civile) di Bergamo**, ottenendo il nulla osta idraulico; sono poi stati interpellati la **Provincia**, settore Caccia e Pesca, e i volontari della **Federazione Italiana Pesca Sportiva**, che hanno suggerito il prelievo della fauna ittica a valle dello sbarramento e il mantenimento di un deflusso minimo di acqua durante la realizzazione della struttura. Vista la **necessità di ripulire le sponde e parte dell'alveo dai rovi e arbusti**, è infine stata inoltrata un'ulteriore richiesta allo STER, con risposta affermativa ma con l'invito a non disturbare l'avifauna che nel frattempo poteva aver occupato col proprio nido tali vegetali infestanti.

Ottenuti tutti i nulla osta, i volontari della **Protezione Civile di Nembro** hanno ripulito argini e alveo. L'impresa **Edil f.lli Carrara di Nembro** ha invece realizzato lo sbarramento temporaneo, mentre altri volontari hanno posizionato le protezioni e la grotta per la statua della Madonna.

# CARTUCCE E TONER

**compatibili  
originali  
rigenerati**



OFFICE SUPPLIES

tel. 035.751846  
av.direzione@libero.it



**solo per professionisti, aziende, partite IVA**

**PREZZI CONCORRENZIALI  
consegna a domicilio**

## Passeggiata di chiusura del "Progetto Salute 2014-2015"



Il 16 maggio scorso è stata la giornata conclusiva del "Progetto Salute 2014-2015", che s'è chiuso con una breve passeggiata a tema, principalmente rivolta a persone della terza età.

Gli incontri di quest'anno, infatti, sono stati dedicati a tematiche inerenti i problemi di salute degli anziani. Il percorso, breve e protetto, nonché la giornata di sole e l'aiuto dei volontari dell'R.S.A., hanno permesso la partecipazione di numerosi ospiti, anche non autosufficienti, della Casa di Riposo, punto di partenza dell'iniziativa.

All'arrivo al Parco Rotondo, la fisioterapista Rota Narcisa dell'R.S.A. ci ha stimolato con una serie di esercizi di ginnastica dolce; a seguire il maestro di musica Sandro e alcuni suoi allievi della scuola di Musica di Nembro ci hanno allietato con le loro chitarre e con il loro talento.

Il tutto si è concluso con una merenda all'aperto e con il rientro in pullmino per gli ospiti della Casa di Riposo. Si ringraziano tutti coloro i quali hanno aiutato ad organizzare questo evento e si coglie l'occasione per dare appuntamento al prossimo autunno, per l'inizio della quarta edizione del "Progetto Salute".



### Volantini classici economici 15x21 completamente personalizzati?

5000 pezzi €106,00  
10000 pezzi €186,00

grafica inclusa  
patinata lucida 115gr.  
fronte/retro  
IVA esclusa



tel. 035.751846  
av.direzione@libero.it



## Piano di Zona Legge 328/2000 (triennio 2015-2017)

La Legge 328/2000 rappresenta la "Legge quadro per la realizzazione del sistema integrato di interventi e servizi sociali". Una legge attesa per lungo tempo e che ha segnato una svolta nell'organizzazione delle risposte ai bisogni socio-sanitari e assistenziali dei Cittadini. In primo luogo essa prevede l'associazione dei Comuni in "Ambiti Territoriali", al fine di programmare un sistema di servizi sociali integrato, in grado di dare risposte omogenee ad una determinata zona.

Nel nostro caso parliamo dell'**Ambito Territoriale della Valle Seriana, che raggruppa i 18 Comuni compresi tra Ranica e Colzate**, includendo anche la Val Gandino e l'altipiano Selvino-Aviatico (tali Comuni, insieme all'allora Comunità Montana della Media Valle Seriana, hanno dato vita, nel 2005, alla Servizi Sociosanitari Val Seriana s.r.l., a capitale interamente pubblico). **Gli interventi, i progetti e i servizi previsti dalla programmazione territoriale sono elencati e illustrati nel cosiddetto "Piano di Zona"**, redatto ogni triennio da responsabili e operatori dei Servizi sociali comunali, del Terzo settore, delle Associazioni e delle realtà socio-economiche dell'area. **Il Piano di Zona per il triennio 2015-2017 è stato recentemente approvato** da tutti i Comuni facenti parte dell'Ambito (a Nembro durante il Consiglio Comunale del 29 aprile scorso).

**I Comuni investono una significativa quota pro-capite, ad oggi stabilita pari a 27 € all'anno**, con spirito di solidarietà istituzionale e con la convinzione che solo attraverso un'azione sinergica e sovracomunale si possano affrontare le sfide che ci attendono per rispondere ai bisogni dei nostri Cittadini ed ai quali un singolo Comune, soprattutto se di piccole dimensioni, non potrebbe rispondere. **Il nostro ambito territoriale sfiora invece i centomila abitanti**, quasi fosse una città di provincia, e ciò permette di organizzare dei sistemi integrati in grado di programmare risposte ai bisogni: dei minori, in particolare riguardo ai servizi della tutela; dei disabili, con la rete dei servizi diurni e residenziali; dell'età anziana e, in generale, alla sempre più rilevante fascia di **Cittadini non autosufficienti**. Il tutto senza dimenticare una serie di servizi dedicati alla famiglia, adolescenti e giovani, attraverso il Consultorio Familiare, che garantisce interventi di cura, prevenzione e promozione di stili di vita sani.

Impossibile sintetizzare un documento di quasi cento pagine nelle poche righe di questo articolo: vogliamo però informare i Cittadini nembresi come, nel corso degli anni, si sia progressivamente consolidato un sistema d'interventi e di servizi sociali che, anche se vengono erogati su altri Comuni limitrofi dell'Ambito, nei fatti ci appartengono. Il nostro paese, infatti, ha partecipato attivamente nella loro progettazione ed erogazione, attraverso risorse economiche, professionali e del volontariato, provenienti dal territorio nembrese.

La volontà dell'Amministrazione Comunale è quindi quella di rendere sempre più percepita questa nostra appartenenza a un **Ambito Territoriale più ampio che**, solidale e coeso, contribuisce a garantire ai nostri Cittadini servizi sociali essenziali. Per maggiori informazioni consultate il sito: [www.ssvalseariana.org](http://www.ssvalseariana.org).



## A 100 anni dalla Grande Guerra

Dal 16 al 30 maggio è stata allestita, nella Sala Consiliare del Comune di Nembro, la mostra: *"Sono arrivato al punto che mi trema il cuore"*. Organizzata dall'Associazione "Amici della Biblioteca" e curata dal nostro concittadino sig. Alessandro Sesso (cui va riconosciuto il merito d'aver raccolto e catalogato l'interessantissimo materiale cartaceo), la mostra presentava la corrispondenza dei soldati nembresi nella Grande Guerra 1915-1918.



Nata dalla volontà di **far conoscere ai giovani i sacrifici e i disagi** che i nostri soldati hanno sostenuto per completare l'unità d'Italia, grazie alle cartoline e agli scritti dei militari al fronte è **emersa una realtà meno gloriosa** di come la retorica patriottica di solito la dipinge. Particolarmente interessanti erano le **ricevute rilasciate ai famigliari** per il pagamento del pane ai soldati presi prigionieri (che via via aumentava) e la **sincerità con la quale il soldato confessava la paura** prima dell'attacco («Sono arrivato al punto che mi trema il cuore», come citato nel titolo). Dalla documentazione s'è anche svelata una **società nembrese fatta di solidarietà e condivisione** (basti ricordare, per esempio, il ruolo rivestito dal Comitato per gli aiuti e la raccolta di materiale per il fronte).

## Sportello "Dillo al Notaio"

**Tutti i martedì, dalle 11:00 alle 13:00 presso la sede municipale di via Roma n°13, il Notaio dott. avv. Pietro Turconi offrirà alla Cittadinanza la propria consulenza gratuita nelle seguenti materie:**

acquisto e vendita di abitazioni, terreni, negozi, capannoni e altri immobili; permuta e divisioni immobiliari; mutui e altri finanziamenti; ipoteche, pegni, cambiali; redazione e pubblicazione di testamenti; eredità e donazioni; dichiarazioni di successione; regime patrimoniale dei coniugi e della famiglia; coppie di fatto e patti di convivenza; tutela dei figli minori e degli incapaci; costituzione e modifica di Società, Associazioni e Fondazioni; gestione delle Imprese; cessione e affitto di Aziende e loro rami; trust e patti di famiglia.

**Per informazioni e/o appuntamenti:**

- telefonare all'Ufficio Segreteria allo 035/47.13.11 negli orari di apertura degli uffici comunali;
- inviare una e-mail all'indirizzo di posta elettronica comunale: [segreteria@nembro.net](mailto:segreteria@nembro.net).

## Contrasto al gioco d'azzardo

Negli ultimi anni, tra le cosiddette "nuove dipendenze", sono aumentate in modo esponenziale quelle legate al gioco d'azzardo patologico, ovvero episodi inizialmente sporadici che sfociano in un vero e proprio disturbo, che mette a rischio vita sociale, familiare e professionale dei soggetti coinvolti.

Locali e bar con slot machines, intere sale slot, giochi online, casinò, agenzie di scommesse, lotterie di ogni genere: il gioco d'azzardo è forse l'unico settore che non conosce contrazione, né crisi; anzi, secondo le cronache, sembra godere di un aumento di popolarità e di crescita.

Le ricadute sanitarie, sociali ed economiche di quella che è ormai considerata una vera e propria piaga sociale sono innumerevoli. I problemi correlati al gioco d'azzardo patologico sono, in ordine d'incidenza: la depressione, l'ansia, il disturbo del controllo degli impulsi, l'abuso di alcol, il tabagismo, l'abuso di droghe. Ma non solo, la necessità impellente di giocare può portare a comportamenti illeciti, così come al ricorso all'usura. Fortemente coinvolti sono solitamente i familiari del giocatore patologico i quali, oltre a convivere con disturbi psichici frequentemente associati anche all'abuso di sostanze, sono loro malgrado spesso trascinati in gravi dissesti finanziari.

Per contrastare il dilagare del gioco d'azzardo, e di tutti gli effetti collaterali da esso conseguenti, il Consiglio Comunale ha, nella seduta del 29 aprile scorso, approvato all'unanimità le linee d'indirizzo per disciplinare gli orari di esercizio delle attività del gioco lecito sul territorio comunale, come da indicazione condivisa a livello di Ambito Territoriale da tutti i Sindaci. Lo scorso 8 maggio poi, con ordinanza del Sindaco, si è provveduto a disciplinare, sulla base di tale delibera, l'orario di esercizio delle sale giochi e di utilizzo degli apparecchi d'intrattenimento e svago con vincite in denaro, fissando l'orario di esercizio dalle ore 9:00 alle ore 12:00 e dalle ore 18:00 alle ore 23:00 di tutti i giorni, festivi compresi.

A questo provvedimento verrà associata una campagna di prevenzione che ci auguriamo possa contribuire a contenere e possibilmente invertire una deriva socio culturale che ha illusoriamente convogliato le speranze di riscatto di tanti Cittadini nel gioco d'azzardo.

## Biglietti da visita? Economici ma completamente personalizzati?

500 pezzi € 60,00  
1000 pezzi € 90,00

grafica originale inclusa  
cartoncino 350 gr.  
quadricromia  
fronte/retro  
IVA esclusa



tel. 035.751846  
[av.direzione@libero.it](mailto:av.direzione@libero.it)

## PAESE VIVO



*Bilancio Sociale 2014:*

***povertà di risorse, ricchezza di contenuti.***

Anche quest'anno l'Amministrazione, gli Uffici comunali e i Volontari di PAESE VIVO si sono impegnati nella redazione del **Bilancio Sociale**, distribuito nel mese di maggio a tutta la popolazione. L'iniziativa, realizzata a costo zero, illustra quali scelte sono state fatte, quali attività sono state realizzate, quali risultati sono stati ottenuti e quali mezzi sono stati impiegati. Sentiamo forte la **responsabilità sociale verso i Cittadini** che sono chiamati ai sacrifici imposti dalle tassazioni locali, oltre da quelle statali, e che hanno il diritto di sapere come il Comune spende i loro soldi (almeno quelli che lo Stato non ci porta via). Per questo abbiamo inserito una sezione con le note di Bilancio: dal 2010 i **trasferimenti statali sono stati ridotti drasticamente**; per il 2015 sono previsti **970.000 €**, poco più della metà di quanto lo Stato trasferiva nel 2010 (1.826.000 €). I trasferimenti previsti quest'anno **sono addirittura inferiori alla quota dell'I.M.U. pagata dai nostri Cittadini e trattenuta dallo Stato** (1.500.000 €). Ciò ha costretto l'Amministrazione a **introdurre per la prima volta** (dopo più di **16 anni** dalla sua istituzione) **l'addizionale comunale IRPEF**, sia pur calmierata rispetto ai Comuni vicini, soprattutto per i redditi più bassi.

Ma il Bilancio Sociale mostra anche la **ricchezza dei servizi offerti alla nostra comunità**: dai primi anni di vita, con il nido e il sistema scolastico, ai progetti per gli adolescenti, i giovani, le famiglie, il lavoro e la salute, passando per i servizi dedicati agli anziani e ai Cittadini con particolari bisogni e difficoltà. Molto ricca è stata l'attività culturale, con più di **730 incontri/eventi** in Biblioteca Centro Cultura o presso l'Auditorium "Modernissimo" (**due al giorno!**), e l'attività sportiva, con circa **10.000 ore** di utilizzo delle strutture sportive comunali e **46 corsi/progetti** per adulti, ragazzi e bambini. Un'attività intensa e ricca per un **paese vivo, moderno, attivo** che molti ci invidiano.

***Un nuovo piano del commercio e delle attività produttive.***

Il Consiglio Comunale del 3 giugno scorso ha approvato la nuova **Componente economico-commerciale del P.G.T.**, redatta dall'assessorato all'Urbanistica, con l'ausilio di professionisti del settore. È un passo importante perché le norme europee e nazionali hanno liberalizzato le iniziative economiche, demandando alle Amministrazioni locali l'onere di regolamentare l'utilizzo del territorio, affinché le nuove attività siano compatibili con le esigenze economiche, sociali e di salute dei Cittadini. Il nuovo Piano rivede, in modo moderno e attento, le esigenze presenti e future, ispirandosi ai principi dello sviluppo sostenibile: **sostenibilità economica**, per garantire nuovo lavoro e reddito nel rispetto delle attività già presenti; **sostenibilità sociale**, perché le nuove attività mantengano condizioni sicurezza, salute, benessere; e **sostenibilità ambientale**, perché il territorio è prezioso ed è nostra responsabilità salvaguardarlo per le generazioni future. Grande attenzione è stata dedicata a facilitare le procedure burocratiche per i nuovi imprenditori, grazie alla redazione di un **Testo Unico Regolamentare**, che sarà presto disponibile on-line nel sito web del nostro Comune.

Il lavoro fatto permetterà al Cittadino di sapere **dov'è possibile insediare** una nuova attività e le **procedure da seguire** (con l'ausilio del S.U.A.P., lo Sportello Unico per le Attività Produttive). Riteniamo che questo sia un importante investimento per il futuro della nostra collettività, e vogliamo sottolineare come Nembro sia uno dei pochi Comuni che, finora, **ha già affrontato in modo concreto i temi legati alle attività produttive** e alla nuova disciplina in materia.

## IL PONTE



***I cittadini vanno rispettati, e, il primo cittadino è il sindaco di tutti!!***

Forse non tutti sanno che la commissione paesaggio (la vecchia commissione edilizia) è l'organo ordinario di consulenza tecnica del comune in materia ambientale e del paesaggio; esprime i propri pareri in ordine alla qualità progettuale delle opere edilizie, con particolare riguardo alla compatibilità e all'armonizzazione con le valenze paesistiche, ambientali, architettoniche cui l'intervento si riferisce. E' composta da sette membri **nominati dal sindaco**, scelti tra persone che abbiano particolare e qualificata esperienza nella tutela paesaggistico-ambientale nonché professionalità specifiche: agronomo, esperto paesaggista, esperto di progettazione architettonica, di beni architettonici, di restauro ed esperto di edilizia sostenibile. I componenti della commissione durano in carica cinque anni e possono essere rieletti. Nel giugno 2014, essendo giunta a termine del proprio mandato, la Commissione, è stata rinnovata. Il Ponte, aveva sottoposto due nominativi, che puntualmente non sono stati presi in considerazione: uno perché non incluso nell'elenco, l'altro perché semplicemente geometra; il sindaco, ha optato per architetti ed ingegneri. Benissimo! Peccato che poi tra i componenti è spuntato il nominativo di un geometra, suggerito dal secondo gruppo di minoranza, la Lega, e accettato dal sindaco: un professionista competente e che ha tutti i titoli per essere nominato. Ma anche i professionisti presentati da Il Ponte avevano i titoli necessari ... e allora come mai ancora una volta ignorati? Francamente ci si sente presi in giro! Al Sindaco, primo cittadino, va il rispetto di tutti i cittadini, ma deve essere una cosa reciproca, e invece ... Vien da pensare che ha imparato bene dal suo predecessore che quando gli veniva contestato che per tre volte era stato chiuso il paese per l'ennesimo rifacimento del fondo stradale, negava l'evidenza, sottolineando che "abbiamo fatto crescere il paese e ci prendiamo i meriti"; sì, certo sono state fatte tante cose, ma tante anche parecchio male, e sono sempre necessari interventi onerosi cosicché i debiti continueranno ad essere a carico dei cittadini ancora per molti, molti anni.

Essere il sindaco di tutti vuol dire avere rispetto reciproco, coinvolgere, ascoltare, mediare. Se così fosse (ma sembra proprio che non lo sia) perché rifiutare la presenza di un nostro rappresentante nella commissione paesaggistica, nel consiglio di amministrazione della Casa di Riposo?

Ma c'è anche il problema della Cava "Martinelli" che attende una soluzione in merito al via vai di innumerevoli camion che per anni percorreranno le strade della zona di San Faustino e Trevasco, con problemi di inquinamento e sicurezza stradale in serio pericolo per i cittadini residenti in loco; dove sono le segnaletiche necessarie? E che dire degli argomenti portati direttamente in Consiglio comunale, senza transitare dalla Commissione di competenza (PGT/Urbanistica)? C'è qualcosa da nascondere? Un po' più di chiarezza, trasparenza e condivisione, no?? E il laghetto al Camporotondo, al parco degli Alpini, svuotato, per quale motivo? Soldi spesi invano? Pur con tutta la buona volontà a voler collaborare, c'è di che essere più che stanchi di questo comportamento. Il Ponte, pur essendo in minoranza rappresenta il 17% della popolazione, oltre mille persone, non sono forse anche loro buoni cittadini? Ha senso che Il Ponte continui ad essere presente in Consiglio, nelle Commissioni, nei Comitati di quartiere? Il Sindaco, come giustificerebbe ai cittadini una decisione di questo genere?

Il Ponte



In tempi di crisi si sa, qualsiasi buon padre di famiglia cerca di "tirare la cinghia" come si dice dalle nostre parti. Ebbene ci aspettavamo che lo stesso comportamento venisse tenuto anche dai nostri governatori locali. Invece l'amministrazione Cancelli, interamente composta da soci dell'associazione "culturale/volontaria" Paese Vivo, nell'anno 2014 ha percepito compensi per più di 90 mila euro e nel 2015 ne prenderà "solo" 75 mila, in pratica 165 mila euro in due anni! Sarà brutto costume ma noi gli abbiamo fatto i conti in tasca: il sindaco Cancelli ha percepito nel 2014 compensi per circa 34 mila euro; la vicesindaco 19 mila euro; l'assessore al bilancio 17 mila euro.

Tutti questi soldi sono da aggiungere ai 50 mila euro pagati a studio di consulenze, perché i professoroni superpagati non ce la fanno da soli, devono pure avere consulenti esterni! Non ci sembra corretto vedere che i nostri soldi, in un periodo di crisi conclamata per qualsiasi comune, vengano usati per pagare persone esterne al comune per delle mansioni che spettano a regolari dipendenti comunali, cioè i "Responsabili di settore", che percepiscono apposite indennità (cioè maggiorazioni di stipendio) per indirizzare gli uffici senza dover avvalersi di consulenti esterni!

Pensiamo che con un netto taglio sui compensi si possano ricavare i soldi per risolvere il problema-insoluti alle mense scolastiche, l'annoso problema dei contributi per gli studenti che sono costretti a prendere il bus per andare alle scuole medie, o per coprire le spese che subentrerebbero al taglio (probabile) della linea Lonno-Nembro o chissà, al trasferimento dei ragazzi delle scuole elementari di Gavarano (che la giunta Cancelli VUOLE chiudere).

Nembro negli ultimi tre anni si è fermata, le strade e i parcheggi sono in pessimo stato, i commercianti sono esasperati e chiudono, le frazioni vengono dopo-Nembro ed i quartieri sono lontani anni luce dal centro.

Inoltre i nostri capacissimi amministratori hanno risolto il problema fondi pubblici facendo la cosa più semplice al mondo: introdurre nuove tasse, ed ecco l'addizionale irpef, che a Nembro non si era mai vista!

E quindi? Quindi, dal 2013 al 2015 ci becchiamo un aumento di tasse comunali del 26%, passando da introiti di 2.190.000 euro a circa 2.770.000 (e bisogna precisare che dei 2.190.000 del 2013, 600.000 arrivavano dallo Stato che copriva il gettito della gratuita sulla prima casa IMU: in realtà l'aumento è pertanto del 74%!!!).

Lega Nord Nember

## Nota dalla Redazione

Poiché nell'articolo della LEGA NORD sono riportate cifre inesatte, si precisa che:

- il Sindaco Claudio Cancelli ha ricevuto nel 2014 la cifra di 24.256,62 € lordi, dovuti a 6 mesi di indennità piena, nei mesi in cui è stato in aspettativa senza assegni dal lavoro, e 6 mesi di indennità dimezzata, nel resto dell'anno. L'importo netto, dopo l'applicazione della tassazione, corrisponde a 14.311,41 €.
- Nel 2015, l'indennità prevista per la funzione durante l'intero anno è pari a 16.231,20 € lordi, che corrispondono a 9.576,41 € netti.
- Non esiste nessun rimborso di alcuna natura per spese eventualmente sostenute per l'esercizio della sua funzione.

**Sempre nell'articolo della LEGA NORD, il numero delle ulteriori inesattezze è elevato, ma diventerebbe troppo lungo rettificare tutti i punti imprecisi.**

I dati reali sono comunque riportati sul sito web comunale [www.nembro.net](http://www.nembro.net) e sul Bilancio dell'Ente, documenti a disposizione di tutti i Consiglieri e accessibili anche ai Cittadini. In particolare, nell' "Area Istituzionale" del sito internet del Comune, sotto la voce "Amministrazione Trasparente", sono raccolte tutte le informazioni in grado di fornire la massima chiarezza sull'attività amministrativa.

## UNO SPAZIO COSÌ

### COSTA SOLO € .50<sub>+iva</sub>



tel. 035.751846  
av.direzione@libero.it

## Apertura Sportello Affitti 2015

**La Regione ha approvato il bando "Fondo Sostegno Grave Disagio Economico 2015", definendo i criteri di assegnazione dei contributi a favore delle famiglie che hanno difficoltà nel pagare l'affitto.**

Il limite massimo di ISEE-fsa per l'accesso al contributo pari a 7.000 € (non applicato ai nuclei familiari composti esclusivamente da uno o due soggetti che hanno come unica fonte di reddito la pensione minima).

Il contributo è pari a due mensilità del canone annuo di locazione, fino a un massimo di 1.200 € (che potranno essere proporzionalmente ridotti qualora le domande risultassero maggiori delle risorse disponibili). Il contributo sarà erogato direttamente all'inquilino solo se in regola con i pagamenti; viceversa sarà versato al proprietario, a sanatoria del debito.

**Le domande possono essere presentate sino al 10 luglio 2015, presso i CAAF convenzionati.**

**NEMBRO INFORMAZIONE**  
è distribuito a 5.000 famiglie di Nembro.

**Vuoi la tua pubblicità su questo giornale?**  
**Chiama il 340.321.10.28**  
**Ti stupirai di come sia facile e conveniente**

**MARKETING & COMUNICAZIONE** [www.antoniovalentino.it](http://www.antoniovalentino.it)

## Il restauro gratuito del Monumento dei Caduti in piazza Italia, grazie al coordinamento del Comitato di Quartiere del Centro

In guerra, anche i popoli vicini piangono. Lo sa bene lo scultore **Egidio Giaroli, autore del nostro Monumento dei Caduti di piazza Italia**, che vide il padre perire durante la Prima Guerra Mondiale.

Nella stele, infatti, l'artista non tratta il tema della vittoria militare, ma **dirige la sua sensibilità e il suo pensiero agli amici e commilitoni del caduto, a sua madre, alla moglie e al figlio** che non lo vedranno ritornare a casa. Questo ci ricorda che la guerra non coinvolge solo i soldati e gli eserciti, ma raggiunge l'intera società fino al suo aspetto più intimo, la famiglia.

Con questo spirito e nel ricordo dei cent'anni dall'inizio per l'Italia della Prima Guerra Mondiale, il **Comitato di Quartiere del Centro**, insieme alla **sezione nembrese dell'A.V.I.S.** (che vuole in questo modo ricordare la nascita delle associazioni di donatori di sangue, avvenuta proprio durante la Grande Guerra), di concerto con l'**Amministrazione Comunale**, ha deciso di **restaurare il Monumento dei Caduti**, coinvolgendo anche **Aziende private** e **singoli Cittadini**, per testimoniare l'importanza civica e il significato corale che il monumento ricopre.

Si ringraziano perciò i **Cittadini volontari** (Angelo Benigni, Francesco Facchetti, Enrico Moretti, Paolo Moretti e Gualtiero Pelliccioli), per il contributo dato al restauro della stele metallica e del monumento marmoreo, oltre alle varie **Aziende** che, ciascuna per le proprie competenze tecniche, hanno contribuito gratuitamente all'iniziativa:

- **B.C.B. Costruzioni**, per la fornitura del materiale da lavoro, la movimentazione della stele, nonché la sicurezza del cantiere;
- **Co.Ver.Lac.**, per la pittura necessaria alla futura protezione della stele dagli agenti atmosferici;
- **Elle Erre**, per la fornitura delle nuove bandiere che correderanno il monumento nelle occasioni ufficiali;
- **Favretto Marmi**, per la consulenza nel restauro e la stuccatura della parte lapidea del monumento;
- **G.M.A. Impianti Elettrici di Gandossi Marco**, per il nuovo faro a led che illuminerà il monumento;
- **Maver Luigi di Giorgio Maver**, per la realizzazione dell'impianto elettrico di collegamento del faro;
- **Signori Fiori di Erica Signori**, per le nuove fioriere poste alla base del monumento;

e all'**Ufficio Tecnico Comunale**, per la collaborazione prestata.

*il Comitato di Quartiere del Centro*

