

BILANCIO SOCIALE



5-13

ISTITUTI DELLA PARTECIPAZIONE

23-30

AMBIENTE

44-49

SOCIALE

14-22

DEMOGRAFIA

31-43

SCUOLA

59-64

SPORT

73-77

COMMERCIO

86-90

COMUNICAZIONE

50-58

CULTURA

65-72

BILANCIO

78-85

LAVORI PUBBLICI

”

*Cari concittadini,
mi trovo per la prima volta in veste di Sindaco a portare il mio saluto dalle pagine del Bilancio Sociale, un documento che è stato introdotto per la prima volta con l'anno 2013.*

È il sistema più chiaro e trasparente con il quale le famiglie nembresi sono messe a conoscenza di come l'ente comunale ha operato e in che modo sono state utilizzate le risorse pubbliche.

È un sistema immediato e concreto per rendere partecipe la popolazione circa i risultati del lavoro svolto nell'anno precedente dagli amministratori e dagli uffici comunali. È anche un invito ai cittadini perché, attraverso la sua lettura, possano partecipare attivamente alla vita della comunità con spunti, indicazioni e considerazioni.

Il Bilancio Sociale non vuole solo trasmettere i risultati positivi ottenuti, ma evidenziare anche eventuali criticità riscontrate e consentire a chi ha la responsabilità di amministrare di mettere in atto le opportune azioni di miglioramento.

Questa edizione del Bilancio Sociale pone particolare attenzione al tema della demografia. Il nostro Paese si trova in un momento in cui la denatalità è particolarmente accentuata, con le inevitabili conseguenze negative che questa tendenza porterà all'interno della nostra società. L'invito alla riflessione su questo dato è d'obbligo, come è anche di stretta attualità la ricerca di possibili metodi che portino ad un'inversione di tendenza.

Buona lettura.

*Il vostro sindaco
Gianfranco Ravasio*

“



ISTITUTI

ALLA

PARTECIPAZIONE

NUOVO CONSIGLIO COMUNALE

MAGGIORANZA

GIANFRANCO RAVASIO
Sindaco



SARA BERGAMELLI
Vicesindaco e assessore



MATTEO MORBI
Consigliere e Assessore



FRANCESCO BRUSAMOLINO
Consigliere e Assessore



FLORIA LODETTI
Consigliere e Assessore



MARTA AVOGADRI
Consigliere



DORIANA SOMMA
Consigliere



NICOLA PERSICO
Consigliere



FABIO MORETTI
Capogruppo



MARIACHIARA GUALTERONI
Consigliere



BRUNO PULCINI
Consigliere



MINORANZA

GIOVANNI FRANCO MORLOTTI
Capogruppo



FRANCESCA DI VITA
Consigliere



FAUSTA MAFFEIS
Consigliere



ROBERTO ADOBATI
Consigliere



ALESSANDRO MORETTI
Consigliere



NUOVE COMMISSIONI

COMMISSIONE BILANCIO, SERVIZI GENERALI E COMMERCIO (E STATUTO, REGOLAMENTI E GARANZIE STATUTARIE)
GIORNO: MERCOLEDÌ 20.30

Membri effettivi:
Avogadri Marta Presidente
Moretti Fabio
Brusamolino Francesco
Maffeis Fausta Vice Presidente
Moretti Alessandro
Esperti esterni:
Cortesi Lorenzo
Martinelli Denise
Micheli Matteo

COMMISSIONE TERRITORIO E LAVORI PUBBLICI
GIORNO: GIOVEDÌ 20.45

Membri effettivi:
Pulcini Bruno Presidente
Persico Nicola
Vismara Nicola
Morlotti Giovanni
Di Vita Francesca Vice Presidente
Esperti esterni:
Cancelli Claudio
Carrara Giuseppe
Moioli Fabio

COMMISSIONE SERVIZI ALLA PERSONA E ALLA FAMIGLIA
GIORNO MARTEDÌ 20.30

Membri effettivi:
Vismara Nicola Presidente
Avogadri Marta
Somma Doriana
Di Vita Francesca Vice Presidente
Moretti Alessandro
Esperti esterni:
Marcassoli Katia
Lesmo Gianmario
Acerbis Arianna

COMMISSIONE CULTURA, SCUOLA E SPORT
GIORNO LUNEDÌ 20.30

Membri effettivi:
Gualteroni Mariachiara Presidente
Moretti Fabio
Somma Doriana
Morlotti Giovanni
Adobati Roberto Vice Presidente
Esperti esterni:
Cortesi Lorenzo
Noris Oscar
Arioli Federico

COMMISSIONE BIBLIOTECA E CULTURA

Membri effettivi:
Gualteroni Mariachiara Presidente
Adobati Roberto Vice Presidente
Esperti esterni:
Rizzi Ester
Madaschi Fabio
Fornoni Elena
Barcella Alessandra
Sana Alice
Rossi Elena
Baù Liliana
Luiselli Luisella

COMMISSIONE ECOLOGIA

Membri effettivi:
Persico Nicola consigliere comunale
Morlotti Giovanni consigliere comunale
Esperti esterni:
Martinelli Denise
Rovida Roberto
Madaschi Fabio
Ghilardi Filippo
Facci Ornella
Moretti Imerio
Magni Giuseppe
Bonomi Dania

Consiglio Comunale

6 commissioni

il cui compito è quello di esaminare preventivamente le questioni di competenza del Consiglio Comunale, esprimendo il proprio parere



NUOVA GIUNTA

La Giunta, nominata dal sindaco Ravasio in seguito alle elezioni amministrative del 2022, si compone di 5 assessori che collaborano con il Sindaco nel governo del Comune.

Qui di seguito viene segnalato il giorno e il luogo dove ricevono.



SINDACO

GIANFRANCO RAVASIO

Giovedì dalle 16.15 alle 18.30

c/o il Municipio
Sede Municipale - Via Roma, 13

ASSESSORE ALL'URBANISTICA EDILIZIA PRIVATA RIQUALIFICAZIONE URBANA E COMMERCIO

WALTER STANCHERIS

Lunedì dalle 16.00 alle 18.00

c/o il Municipio
Sede Municipale - Via Roma, 13

ASSESSORE AI LAVORI PUBBLICI E VALORIZZAZIONE DEL TERRITORIO

MATTEO MORBI

Venerdì dalle 10.00 alle 12.00

c/o il Municipio
Sede Municipale - Via Roma, 13

VICE SINDACO E ASSESSORE ALL'ISTRUZIONE E ALLA CULTURA

SARA BERGAMELLI

Venerdì dalle 15.00 alle 17.00

c/o la Biblioteca Centro Cultura "Tullio Carrara",
Uff. Cultura, 1° piano

ASSESSORE AI SERVIZI ALLA PERSONA E ALLA FAMIGLIA

FLORIA LODETTI

Giovedì dalle 16.00 alle 18.00

c/o il Municipio
Sede Municipale - Via Roma, 13

ASSESSORE AL BILANCIO SPORT E PARTECIPAZIONE

FRANCESCO BRUSAMOLINO

Giovedì dalle 17.00 alle 18.00

c/o il Municipio
Sede Municipale - Via Roma, 13

CCRR



Componenti del CCRR

Bosco Sofia - 3D
Carrara Leila - 3B
Carrara Maria - 2A
Cortinovis Carlotta - 2C
D'Antonio Angela - 3A
Diop Fallou - 2C
Fossati Daniele - 2D
Lo Visco Laura - 3D
Locatelli Alice - 2B
Mino Margherita - 3A
Mino Maria - 2B
Nicolini Tommaso - 3B
Noris Chanel - 2B
Novelli Anna - 2A
Opoku Atta Ephraim - 3B
Pacati Mattia - 3B
Pantaleone Alike - 2A
Suardi Sara - 3D
Sy Abdoulaye - 2B

PARTECIPAZIONE:

GIORNATA DI SENSIBILIZZAZIONE AVIS

VENDITA DI CUORI DI CIOCCOLATO PER TELETHON

ATTIVITÀ RSA (CONOSCENZA E GIOCHI INSIEME, ATTIVITÀ DI REMINISCENZA,
PRANZO INSIEME) IN FUTURO PICCOLA MOSTRA SU QUESTA ATTIVITÀ

MEETING CCRR

PARTECIPAZIONE AGLI IMPEGNI CIVILI DEL COMUNE
(2 GIUGNO, 25 APRILE, 4 NOVEMBRE)

COMITATI DI QUARTIERE ELEZIONI



COMITATO	ISCRITTI 2022	VOTANTI 2022	AFFLUENZA 2022	ISCRITTI 2017	VOTANTI 2017	AFFLUENZA 2017
CENTRO	2184	343	15,7%	2207	353	15,99%
SAN NICOLA	1738	219	12,6%	1756	268	15,26%
SAN FAUSTINO	2528	317	12,5%	2563	341	13,30%
VIANA	1427	197	13,8%	1431	240	16,67%
GAVARNO	1025	188	18,3%	1019	254	24,93%
LONNO	434	110	25,3%	423	122	28,84%
TOTALE	9336	1374	14,7%	9399	1578	16,8%



COMITATI DI QUARTIERE COMPOSIZIONE

**CANDIDATI
TOTALI**

69

**NUOVI
CANDIDATI**

37

53,6%



COMUNE di NEMBRO

**CANDIDATI
DONNE**

30

43,5%

**CANDIDATI
UNDER 30**

8

11,5%



DIPENDENTI COMUNALI

**pensate
siano
troppi ?**

MINISTERO INTERNI dice

73

MEDIA NAZIONALE

67

COMUNE DI NEMBRO reali

45

Il personale del comune è organizzato in aree e settori

RESPONSABILI (P.O.) E AREE DEL COMUNE DI NEMBRO			
LAURA DORDI	PAOLA FABBIETTI	RICCARDO PIETTA	MARIA GRAZIA GRITTI
Affari generali Economico Finanziario	Gestione e controllo del territorio	Scuola, Sport e Cultura	Servizi alla persona

Da notare che nel 2022 su 4 dirigenti del Comune di Nembro, 3 sono donne.

SETTORI	MASCHI	FEMMINE	TOTALE
SCUOLA, SPORT E CULTURA	2	6	8
SERVIZI ALLA PERSONA	0	12	12
AFFARI GENERALI ECOFIN	2	10	12
GESTIONE E CONTROLLO DEL TERRITORIO	6	7	13

SINDACO

SEGRETARIO GENERALE

AFFARI GENERALI

Servizio segreteria e affari generali
Servizi demografici: anagrafe e stato civile
Servizio leva ed elettorale

**SCUOLA, SPORT
E CULTURA**

Servizio pubblica istruzione
Servizi cultura
Servizio biblioteca
Servizi vari: sport e tempo libero

**SERVIZI
ALLA PERSONA
E POLITICHE
FAMILIARI**

Servizi sociali:
minori, anziani, assistenza economica, affidi
alloggi, volontariato, gestione volontari
e servizio civile

**GESTIONE
E CONTROLLO
DEL TERRITORIO**

Servizio urbanistica ed edilizia privata
Servizio opere e lavori pubblici
Servizio tecnologie e manutenzione
Servizio Ambiente: ecologia, protezione civile,
sanità, igiene, cimiteri
Servizio controllo viabilità
Commercio
Polizia amministrativa

**ECONOMICO
FINANZIARIO**

Servizi finanziari e bilancio
Tributi

2022 » 1.742.225,05€ SPESA PERSONALE

Da notare che dal 2022 si è rinnovato il contratto nazionale di lavoro dei dipendenti comunali



ANDAMENTO DEMOGRAFICO DELLA POPOLAZIONE

2009		2012		2015		2018		2022	
5.704	MASCHI	5.775	MASCHI	5.708	MASCHI	5.838	MASCHI	5.573	MASCHI
5.904	FEMMINE	5.962	FEMMINE	5.915	FEMMINE	5.688	FEMMINE	5.684	FEMMINE
11.608	TOTALE	11.737	TOTALE	11.623	TOTALE	11.526	TOTALE	11.257	TOTALE
		1,11%	ANDAMENTO	-0,97%	ANDAMENTO	-0,83%	ANDAMENTO	-2,33%	ANDAMENTO

DEMO GRAFIA



NUCLEI FAMILIARI

QUARTIERE	MASCHI	FEMMINE	TOTALE	NR. FAMIGLIE
SAN FAUSTINO	1.530	1.513	3.043	1.288
VIANA	867	831	1.698	1.222
LONNO SALMEZZA	233	239	472	921
GAVARNO	623	632	1.255	734
SAN NICOLA	1.065	1.042	2.107	515
CENTRO	1.366	1.316	2.682	218

Nel 2022 le famiglie a Nembro sono cresciute di 55 unità

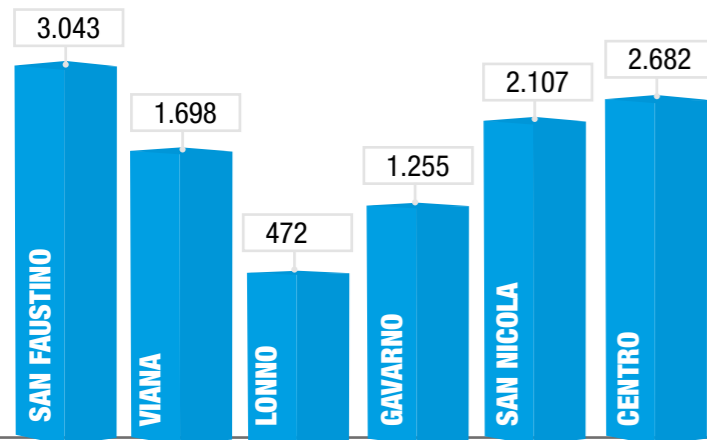

NUMERI NATI E MORTI PER ANNO

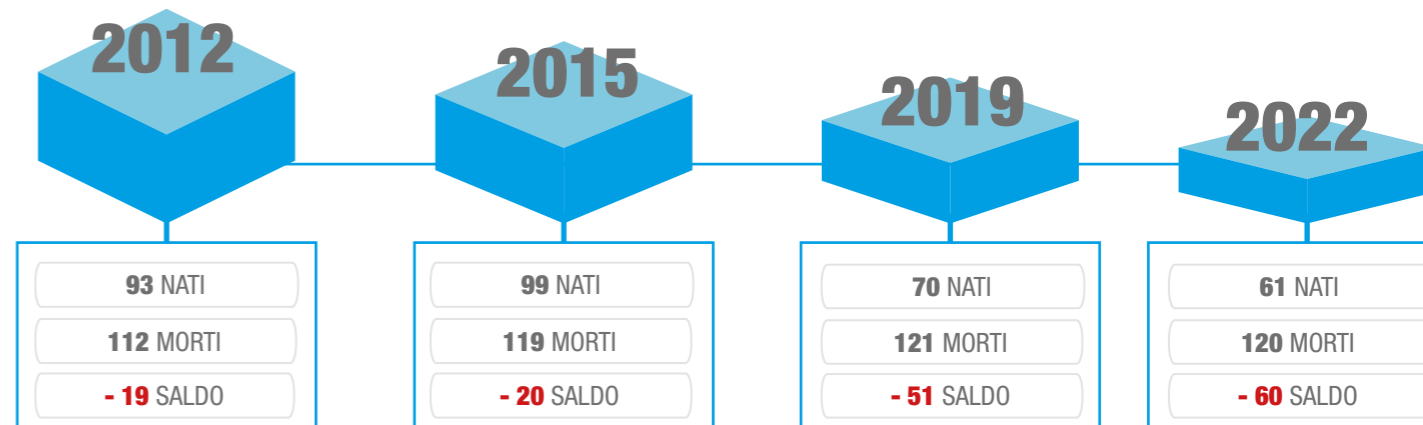

Il 2022 ha visto il minimo storico di nascite a Nembro, con 60 nati. Il record fu nel 1964, quando nacquero 250 bambini

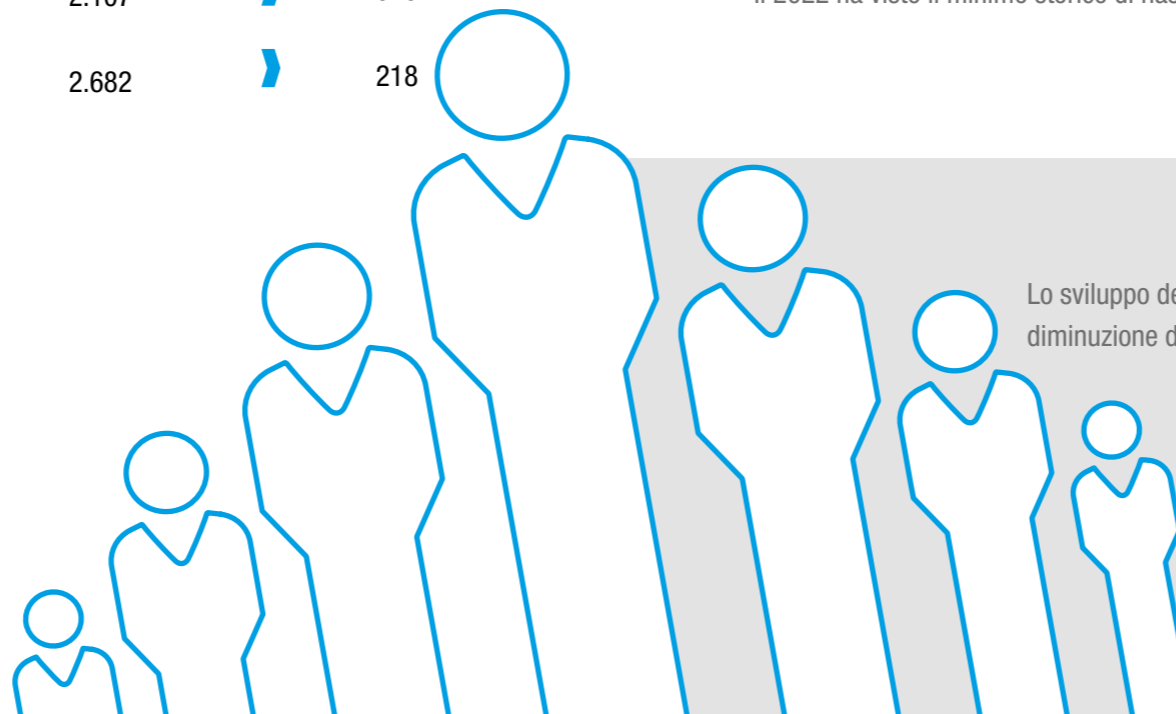

Lo sviluppo demografico del nostro Comune e della Valle Seriana risente di una costante diminuzione dei nati da circa 20 anni, che attualmente non sembra essere arrestata dalle politiche di sostegno alla famiglia.

In questi anni i servizi per la fascia 0-6 si sono potenziati, ma non sembra esserci quel cambio di tendenza che potrebbe arrestare il progressivo peggioramento degli indici di vecchiaia e dipendenza.

NUMERO DI ABITANTI PER FASCIA D'ETÀ

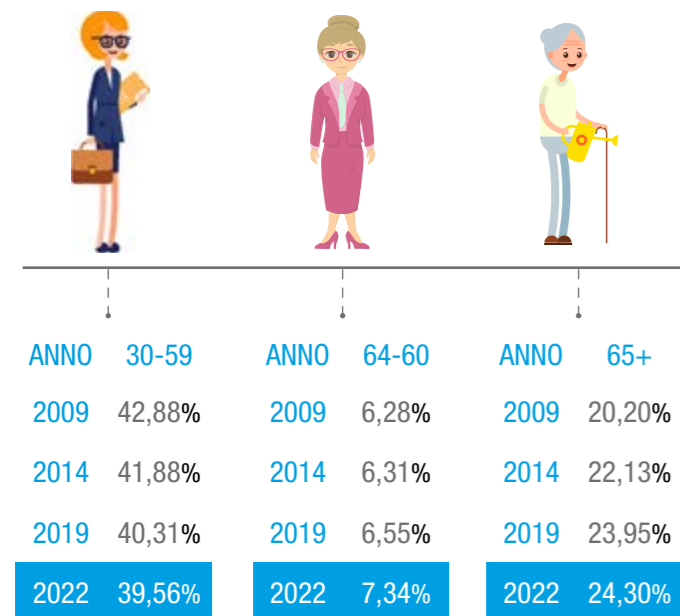
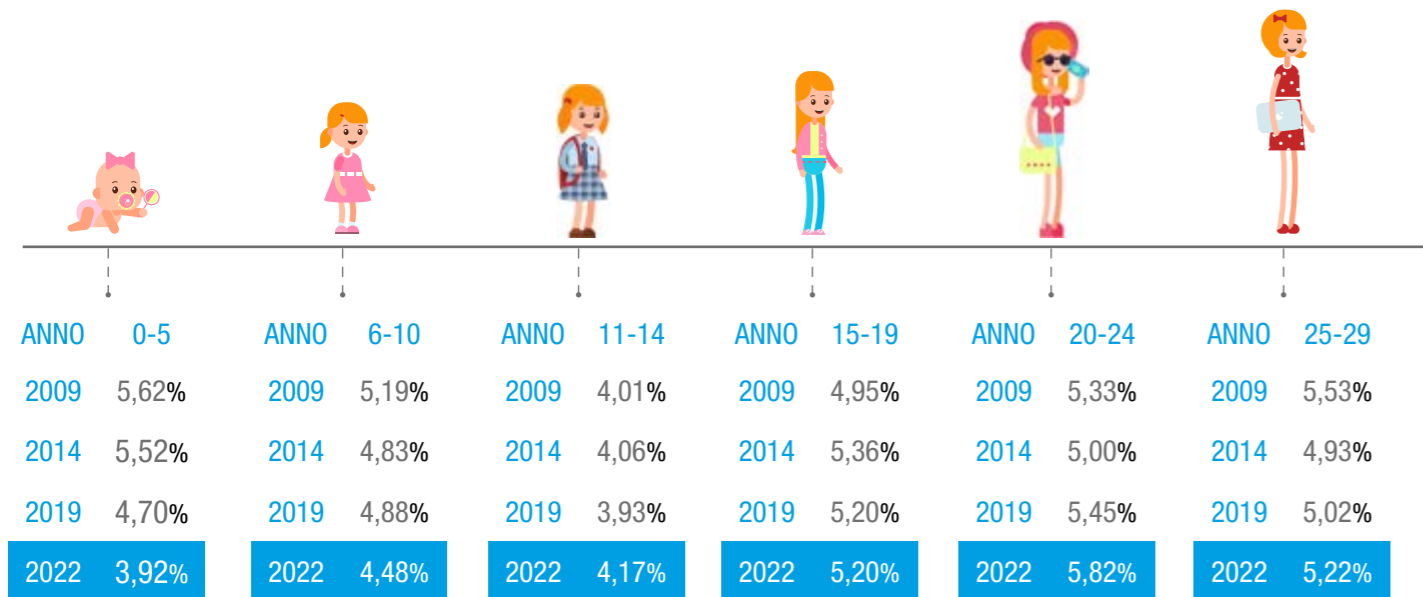

Indice di vecchiaia: rapporto tra la popolazione residente con età oltre i 65 anni e la popolazione in età 0-14 moltiplicato 100.

Nel 2022 a Nembro vale 166: significa che per 100 giovani ci sono 166 anziani.

PIRAMIDE DEMOGRAFICA

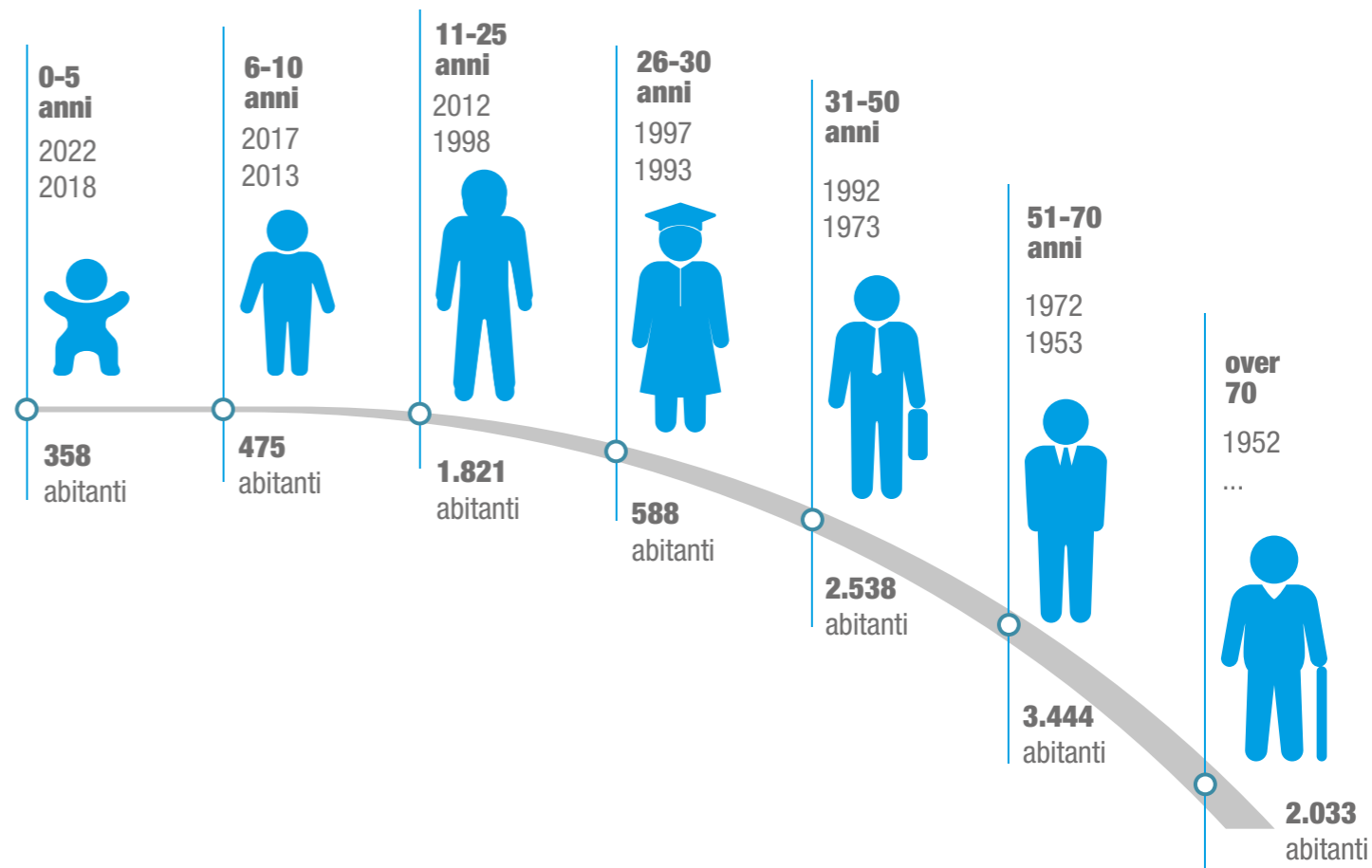
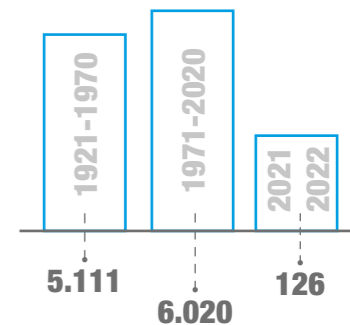
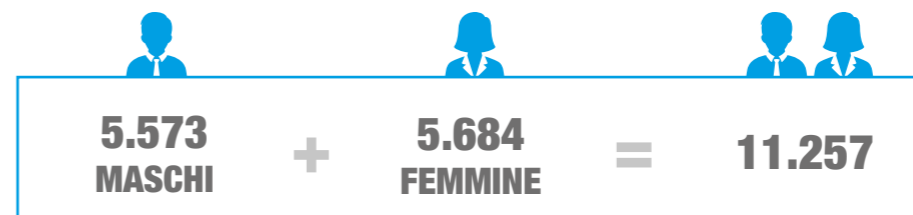

INDICE DI DIPENDENZA

di cosa si tratta



L'indice di dipendenza è il rapporto tra il numero di persone fino a 15 anni o superiori ai 65 anni rispetto a quelle in età lavorativa da 15 a 64 anni.

Nel 2022 per Nembro vale 58,4%

0-15 anni

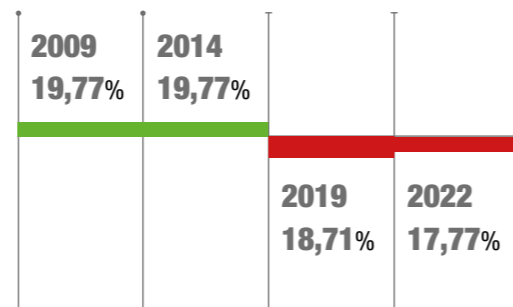

65+

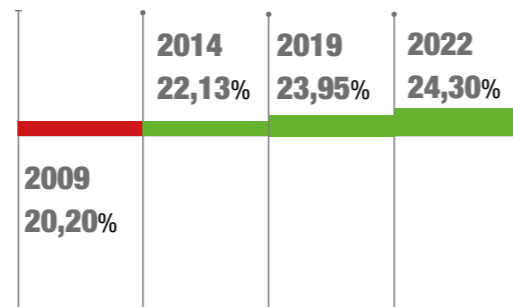

ANNO	0-14	15-64	DAI 65
2009	14,82%	64,97%	20,20%
2014	14,41%	63,48%	22,13%
2019	13,51%	62,53%	23,95%
2022	12,57%	63,14%	24,30%

STRANIERI RESIDENTI



AREA GEOGRAFICA	2021	2020	2019	2013
UE	93	95	100	113
ALTRI PAESI EUROPEI	225	230	240	298
AFRICA	404	392	401	529
AMERICA	96	99	91	76
ASIA	51	44	38	49
TOTALE	869	860	870	1065

Nel 2004 la popolazione straniera residente era di 491, oggi ha raggiunto quota 890. La punta si è registrata nel 2012 con 1062 cittadini. Le nazionalità più rappresentate a Nembro nel 2022 sono il Marocco (166 residenti), l'Albania (147 residenti) e il Senegal (94 residenti)

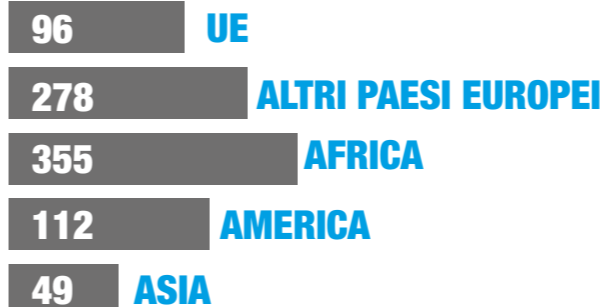

2022 890

Anno Totale Stranieri



MATRIMONI E UNIONI CIVILI

MATRIMONI RELIGIOSI

21

MATRIMONI CIVILI

36

UNIONI CIVILI

9

2022

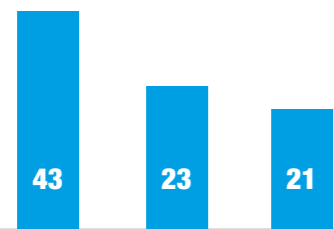

MATRIMONI RELIGIOSI

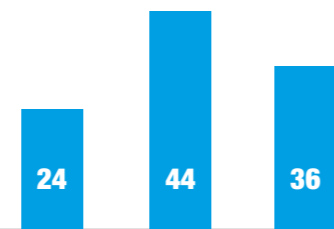

MATRIMONI CIVILI



UNIONI CIVILI

Dal 2016 è pressoché costante il sorpasso dei matrimoni civili sui matrimoni religiosi.

Dal 2021 si sono iniziate a celebrare anche le unioni civili

AMBIENTE

COMUNITÀ ENERGETICHE

Primi passi verso una comunità energetica

Vantaggi ECONOMICI

Condividere impianti rinnovabili ed energia prodotta significa risparmio in bolletta per chi aderisce alla comunità energetica.

Vantaggi AMBIENTALI

Produrre e consumare energia rinnovabile sul posto aiuta la riduzione delle emissioni di anidride carbonica

Vantaggi SOCIALI

Gli abitanti della comunità energetica condividono risorse e incentivi e aiutano a combattere la povertà energetica.

Verso la fine del 2022, l'amministrazione comunale di Nembro con il supporto dell'Università di Bergamo ha mosso i primi passi verso la creazione di una comunità energetica nembrese.

Le comunità energetiche rappresentano una forma d'azione collettiva e collaborativa per la transizione energetica di vari soggetti che scelgono di unirsi e alimentare le proprie utenze con energia pulita, autoprodotta e condivisa.

Sono un'opportunità che permette di migliorare l'impatto ambientale dei singoli e della collettività, di ridurre i costi in bolletta, contribuire allo sviluppo di reti energetiche sostenibili, accedere agli incentivi per l'energia condivisa e costituire un valido strumento di contrasto alla povertà energetica e di avere diversi vantaggi.

Alcuni numeri

10.000,00€

stanziati all'Università di Bergamo per la progettazione della comunità energetica

8 novembre 2022

incontro pubblico presso il Modernissimo

Questionario propedeutico all'organizzazione della comunità

60 risposte

54 impianti già esistenti pronti ad essere condivisi

37 disponibilità ad installare nuovi impianti



INTERVENTI PER RIDURRE RISCHIO IDROGEOLOGICO

12 interventi

Ovviamente il lavoro della protezione civile di Nembro non si è limitato solo a questo, ma sono tantissime le attività svolte durante l'anno in vari ambiti, sempre pronti ad aiutare l'amministrazione comunale e tutta la popolazione.

L'associazione, visto tutto il lavoro che svolge, ha sempre bisogno di nuovi volontari che, se interessati, potranno contattare direttamente il presidente Mirko Signori 338.2095489



INTERVENTO 6 GENNAIO

3 volontari per il taglio di un albero sulla mulattiera che dallo Zuccarello porta a Lonno

INTERVENTO 22 GENNAIO

5 volontari per la pulizia del reticolo minore alla "Canaletta"

INTERVENTO 29 GENNAIO

11 volontari per la pulizia del reticolo idrico minore di Gavarno – S. Antonio

INTERVENTO 12 FEBBRAIO

8 volontari per la pulizia del reticolo idrico minore di Gavarno – S. Antonio

INTERVENTO 19 FEBBRAIO

5 volontari per la pulizia del reticolo idrico minore di Gavarno – S. Antonio

INTERVENTO 9 APRILE

5 volontari per la pulizia del reticolo idrico minore Dei Fontanelli

INTERVENTO 18 MAGGIO

di 2 volontari per il taglio di un albero sulla mulattiera che dallo Zuccarello porta a Lonno

INTERVENTO 26 MAGGIO

2 volontari per la pulizia del reticolo idrico minore Dei Fontanelli

INTERVENTO 11 GIUGNO

8 volontari per la pulizia del reticolo idrico minore di Prato Fò a Lonno

INTERVENTO 24 GIUGNO

7 volontari per il taglio di un albero caduto nel torrente Carso

INTERVENTO 10 SETTEMBRE

6 volontari per la pulizia della briglia a pettine nel torrente Carso

INTERVENTO 01 OTTOBRE

3 volontari per la pulizia del reticolo idrico minore Dei Fontanelli

183.000 litri d'acqua

Diversi sono stati gli interventi con più di quattordici volontari e sette mezzi di trasporto, che hanno garantito, per tutto il periodo di emergenza, l'acqua alla località:

Fortunatamente la sorgente è ritornata attiva il 05.12.2022, dopo aver trasportato a Salmeggia 198.000 litri d'acqua, con sette interventi della protezione civile, cinque da parte della Prefettura di Bergamo tramite i vigili del fuoco (VV. FF.) e alcuni interventi da parte di una ditta privata che ha operato dal 28 marzo al 26 aprile.



ha avuto inizio la crisi idrica nella località di Salmeggia, dove il supporto della protezione civile di Nembro, in collaborazione con quella di Alzano Lombardo, Pradalunga e di Albino è stato fondamentale

02.05.2022

effettuato il primo trasporto di **4.000 litri** d'acqua

09.08.2022

effettuato il secondo trasporto di **25.000 litri** d'acqua prelevati a Pradalunga

11.08.2022

effettuato il terzo trasporto di **20.000 litri** d'acqua prelevati a Pradalunga

23.08.2022

effettuato il quarto trasporto di **22.000 litri** d'acqua prelevati a Pradalunga

05.09.2022

effettuato il quinto trasporto di **26.000 litri** d'acqua prelevati a Pradalunga

20.10.2022

effettuato il sesto trasporto di **45.000 litri** d'acqua prelevati a Selvino

26.11.2022

effettuato il settimo trasporto di **41.000 litri** d'acqua prelevati a Selvino



RACCOLTA PORTA A PORTA	KG ANNO 2018	KG ANNO 2019	KG ANNO 2020	KG ANNO 2021	KG ANNO 2022
VETRO-LATTINE	416.610	462.330	458.710	472.090	452.450
CARTA	614.920	637.026	600.670	645.800	636.490
PLASTICA	189.440	234.770	229.090	224.200	237.000
ORGANICO	784.270	827.029	816.990	823.650	768.700
INDIFFERENZIATO	869.970	885.500	869.790	886.250	802.210
SPAZZAMENTO	128.640	98.120	86.690	101.250	106.500

CENTRO RACCOLTA RIFIUTI IN VIA MARCONI

VETRO-LATTINE	80.990	24.170	64.210	78.510	69.310
METALLI	47.460	52.570	93.060	82.850	82.870
CARTA	109.140	40.560	94.740	100.610	96.230
PLASTICA	47.900	15.210	4.270	12.070	14.940
VERDE	225.790	305.890	363.470	425.600	342.260
LEGNO	157.150	154.760	182.640	246.570	224.260
INGOMBRANTI	262.840	244.660	332.470	338.430	305.240
VERNICI	4.412	2.820	6.140	6.370	4.650
BATTERIE	6.100	2.750	3.760	3.480	3.480
OLIO VEGETALE	3.870	4.280	4.780	3.700	3.900
OLIO MINERALE	1.500	200	1.320	1.200	1.620
INERTI	101.800	99.630	135.990	157.800	109.980
POLISTIROLO	4.940	9.180	13.980	14.180	14.320

PERCENTUALE

RACCOLTA DIFFERENZIATA **79,88%** **79,21%** **80,74%** **81,30%** **81,73%**

CIMITERIALI	5.600	8.840	1.400	7.800	5.660
-------------	-------	-------	-------	-------	-------

Nel mese di giugno, come ogni anno, si è tenuta la giornata del verde pulito sul territorio nembrese, dove ha visto una discreta partecipazione da parte della popolazione.

Nel corso del 2022 sono nati spontaneamente alcuni gruppi di cittadini che si prestano a tener pulite alcune aree del territorio, in particolare le zone limitrofe al fiume Serio e alla strada provinciale, in collaborazione anche con il gruppo pulizia Albino.



OASI SALETTI

Questa area umida è ormai nota oltre provincia dagli appassionati di birdwatching per la sua elevata biodiversità. Non passa giorno che l'osservatorio non sia frequentato da questi amatori, insieme naturalmente ai cittadini locali e alle famiglie.

La cura del sito, che comprende anche il Bosco di Città, è affidata al Gruppo Naturalistico Oasi Saletti che svolge attività di sfalcio, potature, raccolta rifiuti. Meticolosa l'attenzione di alcuni volontari del gruppo nei confronti del laghetto, dove non esitano a entrare settimanalmente in acqua con gli stivaloni per le manutenzioni più minuziose. OASI SALETTI Sono state fatte delle visite guidate ai ragazzi delle scuole dove hanno dimostrato grande interesse per quell'ambiente naturalizzato.

Presso la sede del GNOS, localizzato nel Bosco di Città si sono tenuti due laboratori didattici all'aperto, molto seguiti da cittadini e appassionati.



CENTRALINE ARIA

Nel 2022 si sono ottenuti i primi interessanti dati dei sensori di rilevamento della qualità dell'aria che registrano i valori di pm10 e pm2.5

I sensori della rete di Nembro sono 3 e sono stati installati in queste posizioni:

Via Ronchetti

Via Roma

Via Buonarroti, fraz. Lonno

72% giorni aria pulita rispetto ai giorni per cui sono disponibili dati

maggio 2022 31 giorni di aria pulita mese con l'aria più pulita

febbraio 2023 20 giorni aria pessima 5 giorni aria poco pulita 3 giorni pulita mese con l'aria più sporca

14 giorni a partire dal 10 febbraio 2023 periodo di aria sporca più lungo

69 giorni a partire dal 26 luglio 2022 periodo di aria pulita più lungo

66 giorni di superamenti della soglia di PM2.5 (su 365 giorni)

31 giorni di superamenti della soglia di PM10 (su 365 giorni)

PM 2.5 in via Buonarroti (microgrammi / metro cubo)

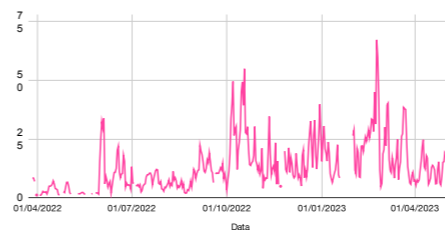

PM 2.5 in via Roma (microgrammi / metro cubo)

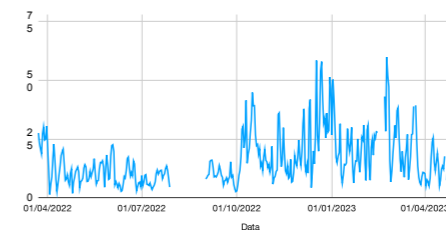

PM 2.5 in via Ronchetti (microgrammi / metro cubo)

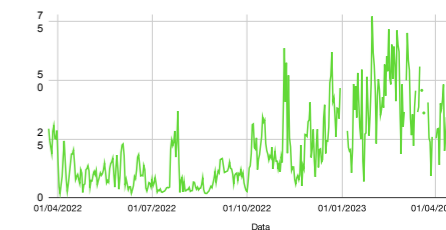

VIABILITÀ MINORE

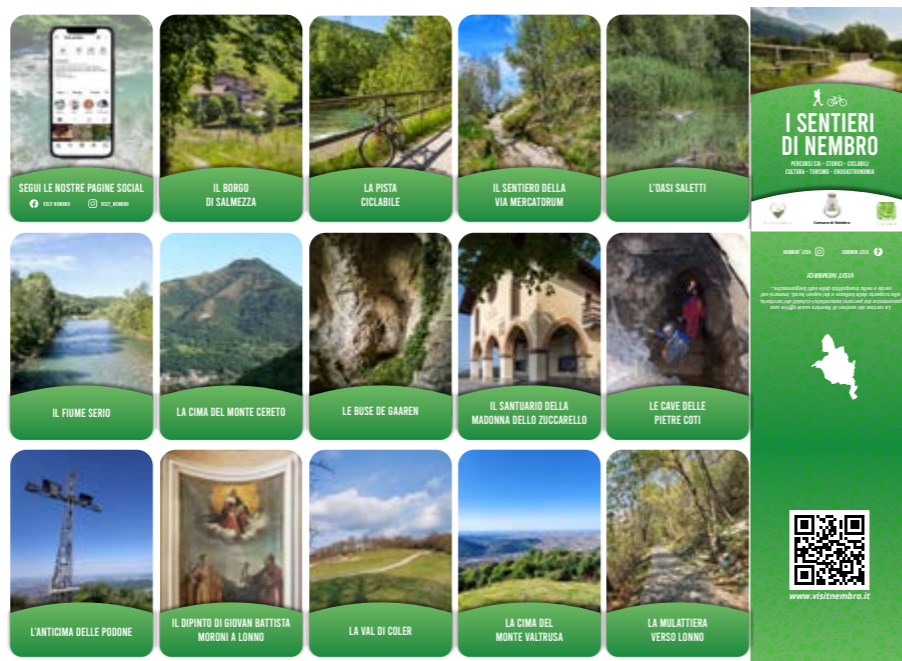
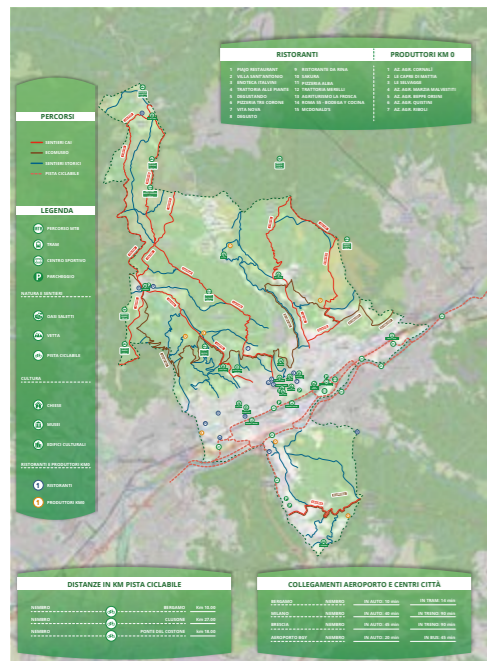

Il C.A.I. sezionale di Nembro nel corso del 2022, ha fatto un gran lavoro di rimarcatura dei sentieri sul territorio comunale, ed in particolare sono stati sostituiti 51 cartelli direzionali, 5 cartelli di località e riverniciati i classici segnali bianchi e rossi sulle rocce lungo i tragitti.

I sentieri interessati sono stati:

A534A che porta a Monte Valtrusa e prosegue per il Monte Podona

A534C che porta a Salmezza e prosegue per Selvino

A536A che porta al Monte Cereto e prosegue per Selvino

A515 che porta al Monte Cereto

A536 che porta alla Chiesa SS. Trinità Trevasco, Pian della Loera e prosegue per Selvino

In oltre il C.A.I., come tutti gli anni, si è occupato della pulizia di alcuni sentieri e mulattiere, confermando ancora una volta il prezioso contributo che l'associazione offre all'amministrazione e all'intera comunità.

Nel corso dell'anno, l'amministrazione comunale in collaborazione con Visitnembro e PromoSerio ha pubblicato una nuova mappa dei sentieri presenti sul territorio nembrese, al fine di rendere un servizio utile al cittadino e a chi volesse percorrere in tranquillità e sicurezza i sentieri presenti sul territorio.

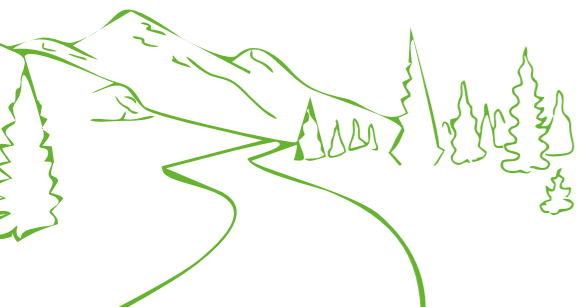

SCUOLA

ASSISTENZA EDUCATIVA SCOLASTICA

L'assistenza educativa scolastica sta diventando una voce sempre più importante per il Piano di Diritto allo Studio di Nembro.

L'amministrazione cerca di rendere disponibili tutte le risorse che servono ai bambini assistiti per frequentare al meglio e con serenità la scuola. Per cercare di contenere la spesa, sempre più in aumento, si stanno affinando collaborazioni tra il comune e l'istituto comprensivo e accordi sovracomunali.

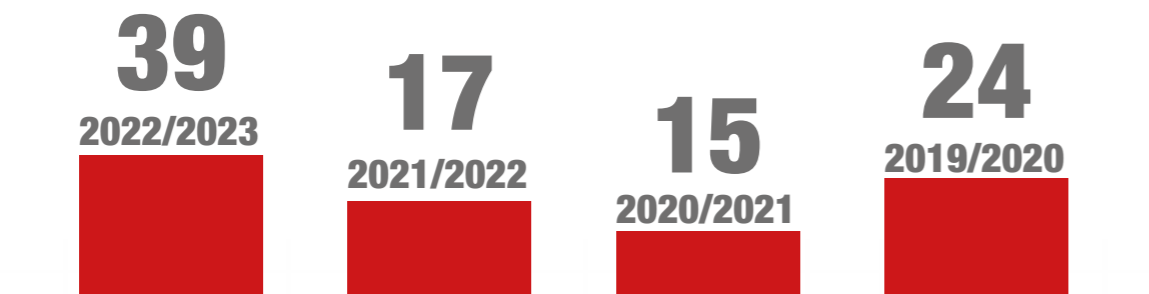

Sono attivati anche progetti di screening e di supporto alla didattica per alunni DSA, tramite laboratori informatici e il servizio Leggo Facile organizzato dalla biblioteca di Nembro

ALUNNI INFANZIA ED ELEMENTARI

Iscritti

	Scuola infanzia			Scuola primaria		
	Residenti	Non Residenti	Totale	Residenti	Non Residenti	Totale
2011-2012	307	53	360	514	47	561
2017-2018	▼ 252	▲ 62	▼ 314	▼ 501	▼ 50	▼ 551
2021-2022	▼ 235	▼ 26	▼ 261	▼ 407	▼ 40	▼ 447
2022-2023	▼ 217	▲ 27	▼ 244	▼ 399	▼ 38	▼ 437

ANNO SCOLASTICO	USCENTI 5° ELEMENTARE	ISCRITTI SEC. DI 1° GRADO	SALDO
2013-2014	107	109	+3
2017-2018	115	100	-7
2021-2022	98	84	-14
2022-2023	98	103	+5

Alunni uscenti dalle classi della 5° elementare nembrese, alunni iscritti alla secondaria di primo grado del aese di Nembro e saldo positivo/negativo in base agli anni scolastici trascorsi

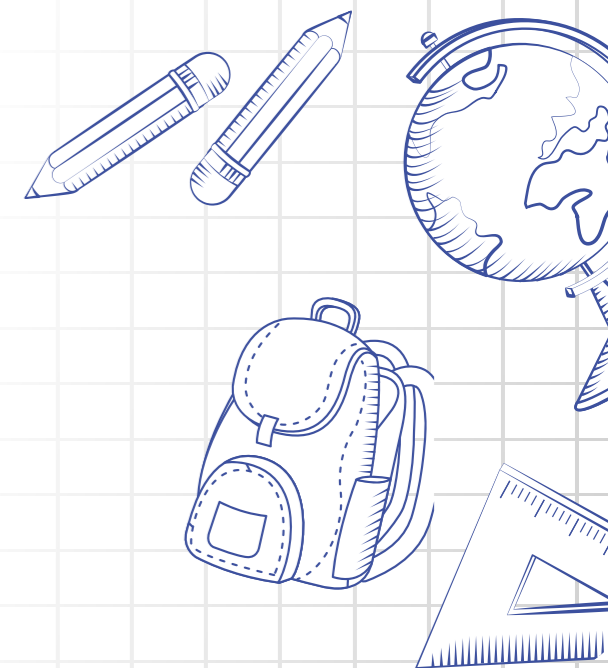
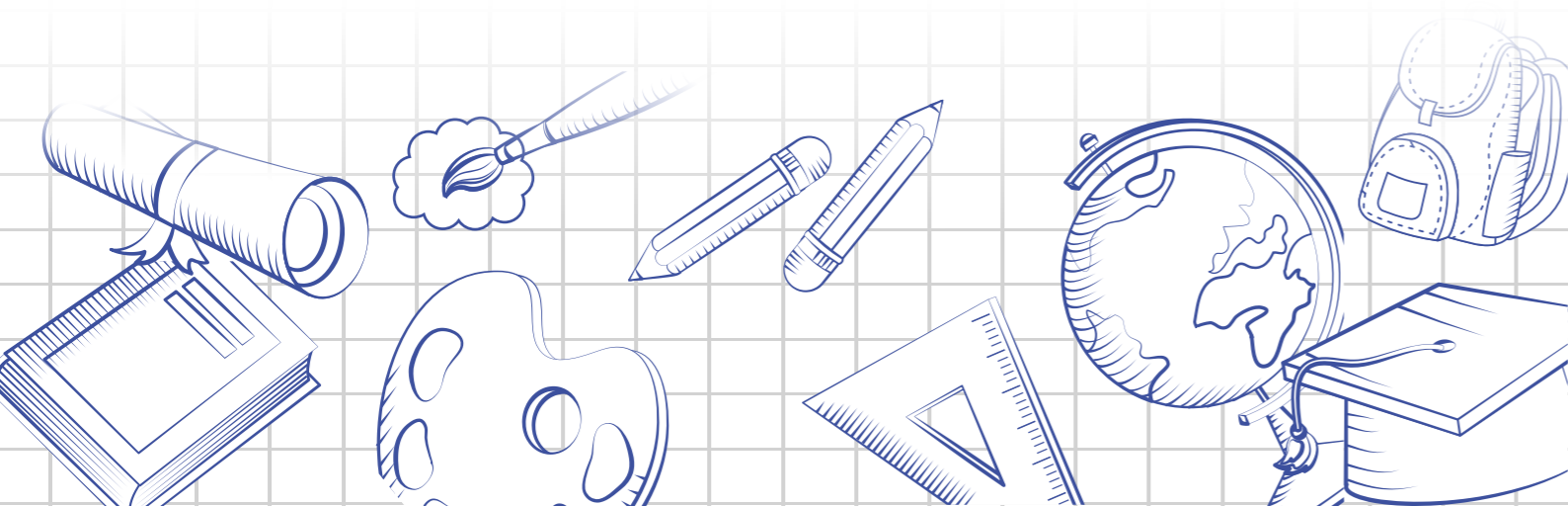

ALUNNI SEC. DI PRIMO GRADO E POPOLAZIONE SCOLASTICA

PIANO DIRITTO ALLO STUDIO

Iscritti Scuola secondaria

	Residenti	Non Residenti	Totale
2011-2012	331	17	348
2017-2018	▼ 268	▲ 23	▼ 291
2021-2022	▲ 274	▼ 17	□ 291
2022-2023	▲ 295	▼ 13	▲ 308



di cosa si tratta



Il Piano Diritto allo Studio è il documento fondamentale attraverso il quale l'Amministrazione comunale garantisce tutti gli interventi necessari al libero accesso e al sostegno all'istruzione di tutti i cittadini in età scolare.

Popolazione scolastica nembrese

Iscritti	Residenti			Non Residenti			Totale		
	Residenti	Non Residenti	Totale	Residenti	Non Residenti	Totale			
2011-2012	1.152	117	1.269	2017-2018	▼ 1.021	▼ 135	▼ 1.156		
2012-2013	▼ 1.136	▲ 125	▼ 1.261	2018-2019	▼ 985	▼ 126	▼ 1.111		
2013-2014	▼ 1.123	▲ 134	▼ 1.257	2019-2020	▲ 994	▼ 103	▼ 1.097		
2014-2015	▼ 1.119	▲ 137	▼ 1.256	2020-2021	▼ 946	▼ 91	▼ 1.037		
2015-2016	▼ 1.085	137	▼ 1.222	2021-2022	▼ 916	▼ 83	▼ 999		
2016-2017	▼ 1.073	137	▼ 1.210	2022-2023	▼ 911	▼ 78	▼ 989		



€ 211.400,00

Assistenza educativa e sostegno alunni disabili

€ 125.600,00

Contributi alle scuole dell'infanzia paritarie

€ 109.631,00

Trasporto scolastico

€ 63.701,00

Progetti scolastici e potenziamento

€ 20.988,00

Libri di testo

€ 19.000,00

Sostegno frequenza scuola superiore

€ 13.000,00

Materiale di consumo

€ 10.000,00

Sportello psicologico

575.320,20 €

cifra stanziata dal Comune di Nembro per l'anno scolastico 2021/2022

SPORTELLO PSICOLOGICO

Dott. Stefano Morena

Totale ore effettuate:

153 ore

107 colloqui di cui:

72 con ragazzi

16 con genitori

19 con insegnanti

Altre tipologie di incontri effettuati: **Interventi formativi, incontri con operatori del territorio, incontri di Team con i docenti, Interventi nelle classi con progetti mirati.**

Stanziamento: 10.000,00€

Per l'amministrazione comunale questo servizio scolastico è di fondamentale importanza per intercettare esigenze e fragilità dei ragazzi e delle famiglie: l'impegno è quello di potenziarlo sempre di più anno scolastico dopo anno scolastico.

SCUOLA INFANZIA PARITARIE

2

scuole

dell'infanzia paritaria

SCUOLA CRESPI-ZILIOLI

126 nembresi + 9 da altri paese

SCUOLA SS. INNOCENTI

31 nembresi + 17 da altri paese

primavera

11 nembresi + 5 da altri paese

€ 125.600,00

contributo stanziato per l'a.s.

Il contributo pro capite che il Comune stanziato per ogni nembrese frequentante queste scuole è di circa 800€.

Questo per assicurare una più ampia offerta alle famiglie nembresi e per sostenere le due scuole che aiutano a soddisfare le domande di iscrizioni alla scuola delle infanzia dei bambini.



EDUCAZIONE MUSICALE

4.000,00€

Somma stanziata

Continua il percorso formativo della nostra Banda Musicale di Nembro per diffondere la cultura musicale all'interno della scuola primaria. Il progetto è rivolto alle classi terze, quarte e quinte e ha visto per le:

CLASSI TERZE - 6 INCONTRI
dedicati alla vocalità e al canto

CLASSI QUARTE - 9 INCONTRI
per familiarizzare con le diverse famiglie di strumenti musicali (legni, ottoni e percussioni)

CLASSI QUINTE - 4 INCONTRI

per vedere da vicino gli strumenti ad arco, a tastiera, la chitarra e il fagotto

In questo modo le ragazze ed i ragazzi potranno scegliere, se lo vorranno, più consapevolmente lo studio individuale di uno strumento musicale.

Potremo avere ragazzi che sapranno leggere e far musica fin da piccoli, attraverso un percorso che, partendo dalla tecnica vocale, sfocia anche in una scelta strumentale consapevole e, speriamo, duratura.



EDUCAZIONE AMBIENTALE

L'Educazione Ambientale è uno strumento fondamentale per sensibilizzare i cittadini e le comunità ad una maggiore responsabilità e attenzione alle questioni ambientali e al buon governo del territorio.

Diversi sono i progetti attivati nell'ambito del piano di diritto allo studio riguardanti l'ambiente:

Laboratori didattici e manipolativi per l'approccio alla raccolta differenziata e il riconoscimento delle bioplastiche

Costruzione di nidi e casette per uccelli e insetti da installare nelle case e nelle scuole

Outdoor education: scuola e lezioni all'aperto sul tema "Il fiume e il mondo dei rifiuti"

Laboratorio "Scienziato per un giorno", durante il quale si prelevano campioni di acqua da fiumi e torrenti e si analizza la qualità con metodi semplici ma efficaci

Visite all'Oasi Saletti e al Bosco di Città

Progetto di avviamento alla montagna, organizzato con la collaborazione del CAI di Nembro



PROGETTO GRAFITE

L'Amministrazione Comunale di Nembro, in collaborazione con Rapsoldea Cooperativa Sociale propone il PROGETTO GRAFITE per la promozione

**educazione diffusa
cura dei beni comuni
sostegno ai progetti di vita
dei nostri ragazzi**



25.000,00€

Contributo economico

Il fenomeno dell'**abbandono scolastico** colpisce i giovani che lasciano gli studi precocemente. Ri-entrano in questa definizione tutti coloro che abbandonano con al massimo la licenza media, senza conseguire ulteriori titoli di studio o qualifiche professionali. Dal punto di vista del sistema educativo e dell'intera società, si tratta di un vero e proprio fallimento formativo. È importante quindi orientare e rendere consapevoli gli studenti della scuola secondaria di primo grado delle loro attitudini.

Abbandono scolastico in Lombardia: 11.3%

Il Comune di Nembro ha messo a disposizione risorse per la lotta all'abbandono scolastico e di sostegno alla frequenza per i ragazzi che frequentano la scuola secondaria di secondo grado (oltre alle borse di studio), credendo nella missione di comunità educante che tutta la cittadinanza ha nei confronti dei suoi membri più giovani e fragili.

TRASPORTO SCOLASTICO

ENTRATE DA TARIFFE 13.920,00€

SPESE 114.240,02€

SCUOLA	ALUNNI	N. CORSE SETTIMANALI
INFANZIA	32	10
PRIMARIA	41	52
SECONDARIA 1° GRADO	47	24
SECONDARIA 2° GRADO	37	12



BORSE DI STUDIO

2022

Il Comune di Nembro ha messo in campo anche nel 2022 una **vasta offerta di Borse di Studio**, utilizzando criteri economici e di merito, grazie anche alla generosità della **Fondazione Savoldi** e del **signor Ginetto Bergamelli**



Denominazione	Ordine e Grado di Scuola	Numero richieste presentate	Numero assegnate	Importo unitario
Borse di studio MARIA CRISTINA BIROLINI	secondaria di 2^ grado	87	20	500,00 €
Borse di studio COMUNALI	secondaria di 2^ grado	63	20	100,00 €
Borse di studio FONDAZIONE SAVOLDI	Università periodica	5	2	3.000,00 €
Borse di studio FONDAZIONE SAVOLDI	Università saltuaria	16	3	750,00 €

PROGETTO SPORT E SCUOLA

18.000€

La cifra stanziata per il 2022. A questa, si aggiungono altri

+1.000€

stanziati per le attività psicomotorie per la scuola dell'infanzia statale

Continua il progetto ormai storico e consolidato "Sport e Scuola" che vede le associazioni sportive del territorio entrare nelle scuole primarie e proporre attività e momenti ludici per far conoscere a bambini e ragazzi nuovi sport.



INTERVENTI EFFETTUATI NEGLI ANNI

2022 UTENZA INTERVENTI E SERVIZI

982 Famiglie minori	54 Immigrati
106 Persone con disabilità	137 Povertà disagio adulto
12 Dipendenze e salute mentale	1600 Segretariato
200 Anziani	

3.091 interventi

2022 BAMBINI INSERITI ALL'ASILO NIDO

65 Residenti | **19** Non residenti

24
UTENTI NIDI GRATIS 2021-2022

29
UTENTI AGOSTO
2021-2022

6
SEZ. PRIMAVERA
2021-2022

2022 INTEGRAZIONE RETTE CENTRO DIURNO

22.320,00€

2022 CONTRIBUTI ECONOMICI

113 Famiglie minori
2 Persone con disabilità
2 Dipendenze e salute mentale
21 Anziani
1 Immigrati
75 Povertà disagio adulto

79 Multiutenza

293 interventi

2022 CONTRIBUTI EROGATI CON FONDI COMUNALI

111 Utenze
36 Buoni spesa

147 interventi

2022 PASTI A DOMICILIO

9.044 Pasti erogati
754 Media mensile
52 Anziani che ne hanno usufruito

SOCIALE

PROGETTO CAFFÈ ALZHEIMER

caffè del sabato

Il Centro Servizi della Casa di Riposo di Nembro mette a disposizione della comunità il servizio **GRATUITO** del Caffè del Sabato, un luogo di incontro per anziani con fragilità cognitive gestito da educatori e un fisioterapista. Un Punto di Ascolto e di sostegno con medico, psicologa e coordinatrice del servizio per i familiari che si fanno carico della cura dei loro cari.

**IL SERVIZIO E' APERTO TUTTI I SABATI POMERIGGIO
DAL 29 OTTOBRE 2022 DALLE ORE 15.00 ALLE ORE 17.30.**

L'Alzheimer Café, rinominato nel nostro territorio Caffè del sabato, è nato nel 1997 da un'idea del medico olandese Bère Miesen. I Caffè Alzheimer sono luoghi sicuri dove le persone con demenza, i loro familiari e i caregiver professionali si possono incontrare in modo informale e trascorrere alcune ore in un'atmosfera accogliente e centrata sull'ascolto. Possono così mantenere vive le relazioni sociali, combattere l'isolamento e lo stigma che li circonda, spezzare la faticosa routine dell'assistenza, parlare dei propri problemi e delle strategie trovate per risolverli, conoscere meglio la malattia. Per il malato è importante entrare in contatto con persone di cui si può fidare in quanto in grado di comprendere il suo problema o perché lo condividono, trovandosi nella stessa sua situazione. Per il familiare è altrettanto importante poter parlare con persone competenti da cui ricevere informazioni su come comportarsi, sul significato della malattia e sulle possibili forme di assistenza attuabili.

PROGETTO GIOVANI: GRAFITE E SCINTILLE

Emarginazione, dispersione scolastica, nuove e vecchie forme di dipendenza, bullismo, neet, vandalismo, sono solo alcune delle questioni presenti sui tavoli delle istituzioni e delle realtà educative del territorio. In questa società iperconnessa ed apparentemente ricca di opportunità e conoscenza si erge inoltre il paradosso della **povertà educativa**. Non tutti infatti hanno la medesima possibilità di accedere a risorse educative extra scolastiche, incontrare figure di riferimento sul proprio cammino, affrontare percorsi di orientamento, costruire relazioni sane e proficue, scoprire i propri punti di forza, ma anche solo l'occasione di scoprire e leggere libri, fare viaggi ed esperienze.

Il **Comune di Nembro**, in collaborazione con **Rapsoidea Società Cooperativa Sociale**, nel 2022 ha promosso il Progetto Grafite a sostegno dei progetti di vita dei ragazzi partendo dalla scoperta e sviluppo dei propri punti vivi: in tale cornice ogni anno vengono somministrati ai ragazzi frequentanti la classe seconda secondaria di primo grado dell'Istituto comprensivo Enea Talpino un questionario per la scoperta del sé, in grado di far emergere dai loro racconti i 'punti vivi', cioè piccoli semi riguardanti il loro progetto di vita: la scuola che vorrebbero frequentare, le professioni preferite, le passioni, le attitudini, le capacità, gli argomenti di loro interesse, i desideri, i sogni ed i progetti per il futuro. Grazie a questa attività la scuola e l'amministrazione comunale sono in grado, per ogni ragazzo, di individuare interessi, attitudini e capacità.

Inoltre, grazie all'ascolto attivo dei diversi soggetti del territorio, viene effettuata costantemente una mappatura delle risorse presenti e utili a generare opportunità di educazione diffusa: i saperi dei cittadini, esperienze offerte da enti non profit, spazi, beni comuni ecc. Ad ottobre inoltre grazie ad un finanziamento ottenuto da **coop. San Martino e il coinvolgimento dell'Oratorio San Filippo Neri**, è stata costituita un'equipe che ha progettato e realizzato "**Scintille di educazione diffusa**": esperienze concrete e utili al territorio che al contempo hanno consentito consentano ai ragazzi di scoprire, esplorare e sperimentare i propri punti vivi. Hanno partecipato **99 ragazzi frequentanti le classi seconde della scuola secondaria di primo grado**, i quali hanno avuto l'opportunità di scoprire e sperimentare sul territorio i propri interessi, attitudini e capacità.

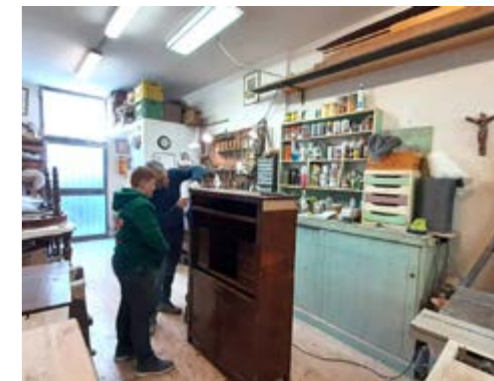

COSTRUIAMO UNA COMUNITÀ AMICA DELLA DEMENZA

Il progetto Comunità Amica della Demenza si sviluppa a partire dall'intenzione di creare, nei territori di Nembro e Villa di Serio, due Comunità amiche delle persone con demenza, capaci di mettere al centro i bisogni degli individui affetti da questa patologia e quelli dei loro familiari, con l'obiettivo di migliorare la qualità della loro vita e l'integrazione sociale, le condizioni funzionali al mantenimento a domicilio delle persone interessate. A questo proposito nel corso dell'anno 2022 sono stati avviati due processi, uno per Nembro ed uno per Villa di Serio, per richiedere l'adesione alla Dementia Friendly Community (Comunità Amica delle Persone con demenza), realizzando azioni previste dal protocollo di adesione alla suddetta D.F.C. quali

- SUPERAMENTO dello stigma sociale legato alle malattie dementi
- PREVENZIONE dell'isolamento, della marginalizzazione e dell'esclusione sociale di una parte della popolazione che presenta problemi legati al deterioramento cognitivo
- SENSIBILIZZAZIONE delle varie realtà territoriali verso queste vulnerabilità
- RILEVAZIONE di specifici bisogni delle famiglie fragili che si fanno carico delle cure quotidiane dei loro cari malati
- EDUCAZIONE a buone pratiche di cura e prese in carico comunitarie, grazie ad un lavoro di regia propedeutico ad attivare riflessioni ed azioni mirate
- VALORIZZAZIONE e potenziamento servizi esistenti specifici

Nello specifico nel nostro Comune è stato avviato un tavolo tecnico dedicato al Progetto e che lavora con costanza per promuovere riflessioni comuni sul tema delle demenze e sviluppare una modalità di indagine partecipata dei bisogni delle popolazioni dei due Comuni interessate al problema oltre che a mettere in dialogo ed in relazione i servizi e i progetti del territorio che incontrano persone affette da demenza e le loro famiglie. E' fondamentale creare sinergie e connessioni generative che contribuiscano a sviluppare una comunità accogliente e attenta a queste situazioni di fragilità. A questo scopo è stata avviata un'indagine sui bisogni delle persone e delle loro famiglie attraverso strumenti ad hoc (questionari) diffusi in tutta la comunità. Tramite la lettura dei dati emersi si produrranno relazioni finali per l'analisi dei bisogni rilevati e con ipotesi responsive e proposte da sviluppare nel nostro Comune.

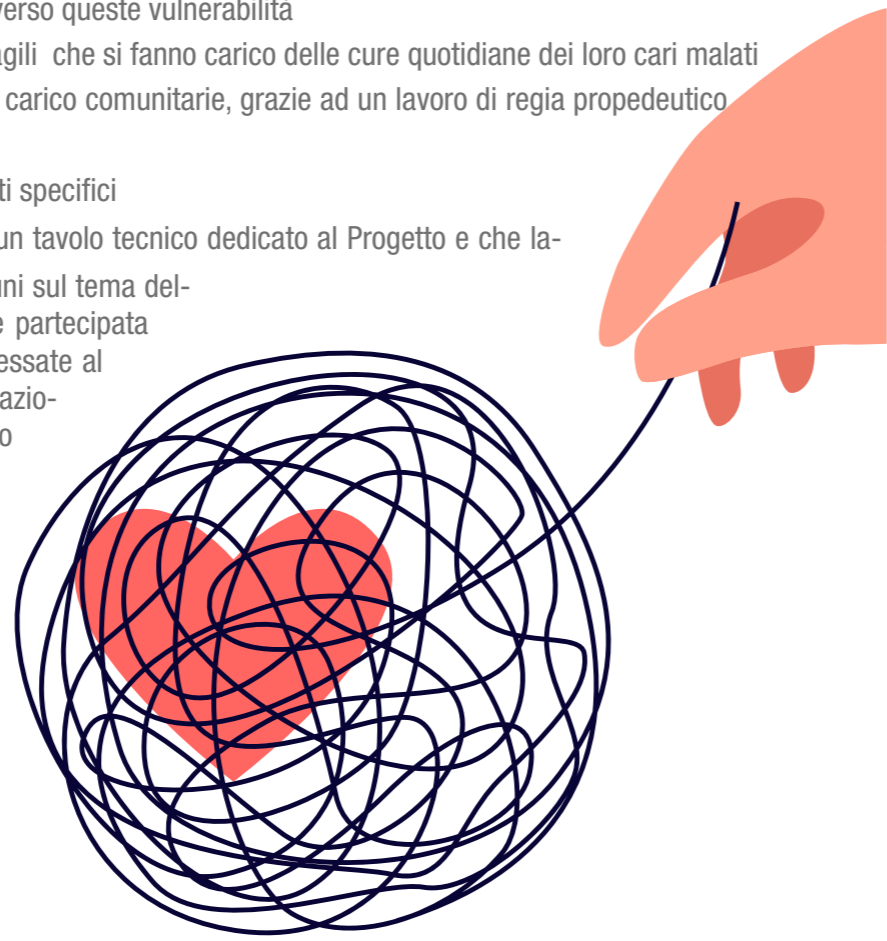

PROGETTO ASSISTENZA EDUCATIVA

La legge n. 328/00 (**“Legge quadro per la realizzazione del sistema integrato di interventi e servizi sociali”**) prevede che, affinché si ottenga in pieno l'integrazione scolastica, lavorativa, sociale e familiare della persona con disabilità, si **predisponga un progetto individuale per ogni singola “persona con disabilità fisica, psichica e/o sensoriale, stabilizzata o progressiva**: il progetto di vita diventa lo strumento per costruire percorsi personalizzati in cui i vari interventi siano coordinati in maniera mirata facendosi carico in maniera complessiva ai bisogni ed alle aspirazioni del beneficiario. Nello specifico, **il Comune predispone in raccordo con i servizi specialistici, un progetto individuale, indicando i vari interventi sanitari, socio-sanitari e socio-assistenziali finalizzati alla persona con disabilità**. Attraverso tale innovativo approccio si pone al centro dei servizi la persona con disabilità: non utente di singoli servizi ma persona con le specifiche esigenze, interessi e potenzialità da riconoscere e sostenere.

Per quanto concerne l'erogazione diretta di servizi da parte del Comune, si configura in modo principale il servizio di assistenza educativa scolastica meglio definita come “Assistenza all'autonomia e alla comunicazione”: è prevista dalla Legge 5 febbraio 1992, n. 104, la “Legge quadro per l'assistenza, l'integrazione sociale e i diritti delle

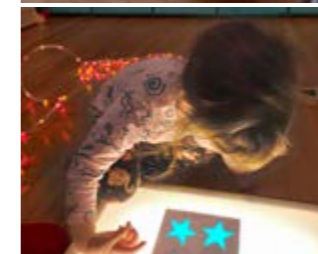

persone handicappate” che, agli artt. 12 e 13, entra nel merito dell'integrazione scolastica. I Comuni sono competenti in materia per i servizi educativi e scolastici legati all'utenza 3-14 anni. Per le Scuole Superiori e la Formazione Professionale competente è Regione Lombardia che da anni, in seguito alla soppressione delle Province, ha delegato i Comuni anche per gli studenti di età superiore ai 14 anni, impegnandosi a provvedere alla copertura finanziaria delle spese sostenute.

I dati del 2022 confermano un aumento della domanda di A.E.S. a causa del considerevole incremento del numero delle certificazioni da parte delle autorità sanitarie con conseguente accrescimento dell'impegno organizzativo e di spesa a carico del Comune: l'impegno da parte dell'Amministrazione di Nembro è quello di garantire un servizio di qualità in stretto raccordo con le famiglie, i servizi specialistici e le scuole. L'obiettivo è quello della crescita personale e sociale dell'alunno con disabilità, di miglioramento della sua qualità di vita, primo passo verso un progressivo percorso di incremento delle potenzialità della persona al fine di consentirle ove possibile di vivere una vita indipendente e con le stesse opportunità di ogni altro cittadino

Per tale motivo si sottolinea come tale servizio rappresenti un investimento fondamentale per la comunità nembrese.

CULTURA

CASA DELLA MUSICA

*Senza musica
la vita sarebbe un errore.*
(Il crepuscolo degli idoli)
Friedrich Nietzsche

un mese di **MUSICA**
oltre 300 musicisti coinvolti
almeno un **NEMBRESE** in ogni evento
iniziative su tutto il territorio

per l'inaugurazione di un edificio
unico ed eccezionale
completamente dedicato alla musica!

**CASA DELLA
MUSICA**

VIA STAZIONE - NEMBRO

info:
Ufficio Cultura
035 471 362

casadellamusicaenembro.net



A NEMBRO

DALL'8 DICEMBRE 2022 ALL'8 GENNAIO 2023

grande inaugurazione
della

**CASA DELLA
MUSICA**



INAUGURAZIONE CASA DELLA MUSICA

1 mese di eventi

14 concerti

**più di 300 musicisti
coinvolti.**

Musicisti coinvolti:

Banda musicale di Nembro, The Tamarros, Gianluigi Trovesi & Gianni Bergamelli, la Bunker Band, Alberto Moioli, Simonetta Agazzi & il gruppo Jensen, il gruppo Athos, Maurizio Andrioletti, Chiara Agazzi & Carol Bergamini, Stefano Montanari, Celeste Cividini Trovesi, Giorgio Khawam, Luigi Suardi, Osca Conti & Guido Pagano, Vittorio Rota e Giuseppe D'Avino, Viola e gli insoliti accordi, Livio Foini Group, I musicisti di Castro, Fallen Iris, Niente di speciale, DuoDamiano, Natura Storta, The unknown Voices, Dario Agazzi, I maestri e gli allievi della scuola di musica, I ragazzi e le ragazze della pastorale, l'Orchestra Enea Salmeggia, Liberi suoni, Li cantori armonici, Cantiamo a colori, il coro dell'oratorio San Filippo Neri, La corale Mons. Bilabini e il quartetto di fiati, Orchestra Prélude.

UTILIZZO MODERNISSIMO



102 eventi al Modernissimo
di cui 22 concerti
+ 7 visite guidate al MUPIC



BIBLIOTECA PATRIMONIO



62.487

volumi posseduti

2.827

numero DVD

3.700

acquisizioni complessive 2022

10

n. quotidiani in abbonamento

40

n. periodici in abbonamento

Ogni anno vengono spesi quasi 2€ a cittadino per aggiornare e aumentare il patrimonio della Biblioteca Centro-Cultura di Nembro

BIBLIOTECA PRESTITI

8.222

RESIDENTI 5.182

NON RESIDENTI 3.040

Iscritti complessivi ai prestiti

46%

dei residenti a Nembro è iscritto al servizio prestiti della nostra Biblioteca. L'iscrizione è gratuita.

PRESTITI 51.789

MULTIMEDIALI 3.702

PROVENIENTI DA ALTRE BIBLIOTECHE 12.260

PRESTATI AD ALTRE BIBLIOTECHE 15.533

PRESTATI INTERNI A NEMBRO 23.996



BIBLIOTECA MOSTRE

STAMBECCO SULLE ALPI OROBIE

Inaugurazione mostra:

Sabato 5 Febbraio | Ore 16:30

Biblioteca Centro Cultura
Piazza Italia - Nembro

Fino al 26 Febbraio negli orari di apertura della biblioteca



QUALCOSA
DEL
GENERE

VIVEKA ASSEMBERGS
CINZIA BENIGNI
CLAUDIA CANAVESI
SILVA CAVALLI FELCI
PATRIZIA BENEDETTA FRATUS
NICOLETTA FRETI
SOPHIE HAMES
ARMIDA GANDINI
CLARA LUISELLI
MARIA MADDALENA MANNA
GIULIA MORASSUTTI
VALENTINA PERSICO
ALFA PIETTA
TERESA POLLIDORI
LORELLA SALVAGNI
SISSI SARDONE
MARTA TESTA
SIMONETTA TESTA

e un'opera di SONIA CISCATO per onorare il suo talento di artista

MOSTRA COLLETTIVA

8 ottobre 2022, 8 dicembre 2022

Biblioteca Centro Cultura - Piazza Italia - Nembro

IL GENIO DELLE DONNE
arti figurative



PANDEMUS

Sculture di
ROTA
CARMELO
BACHI'

Carmelo Rota Bachi nasce nel 1953 ad Almenno San Salvatore. Diplomato all'Accademia Belle Arti di Brera, ha insegnato fino al 2018 al Liceo Artistico Giacomo e Pio Marzù di Bergamo.

Oggi si dedica completamente all'arte, in particolare alla scultura, iniziato iniziato con una ricerca sui materiali naturali e non che legge e trasforma rielaborandone contenuti emozionali di forte impatto.

Dagli anni '80 ad oggi è presente in numerose mostre personali e collettive realizzate in provincia e non solo.

Inaugurazione
17 dicembre 2022
alle ore 10:30

Presentazione
a cura di Claudio Rota

Nembro - Biblioteca Centro Cultura Tullio Carrara
Dal 17 dicembre 2022 al 14 gennaio 2023

La mostra è visitabile negli orari di apertura della biblioteca

Contatti:
biblioteca@nembro.it
Tel. 035 47 1370
Piazza Italia - Nembro (BG)



Mostra di
Arianna Spagnoli
4-30 giugno 2022
Allestimento a cura di
Pier Paolo Boccardi

Inaugurazione
sabato 4 giugno - ore 17.00
con la critica d'arte
Sandra Nava

CARTA DIVA

L'arte di trasformare la carta

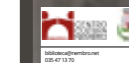

Una casa gialla

e altre piccole storie

Opere di Giuseppe Albergoni

BIBLIOTECA CENTRO
CULTURA NEMBRO

La mostra è visitabile negli orari di
apertura della biblioteca

MOSTRA PROROGATA
FINO ALL'11 GIUGNO

Giuseppe Albergoni nasce nel 1957 ad Almenno San Salvatore in provincia di Bergamo, dove tuttora vive. Dal 2005 intensifica l'attività artistica, già avviata in età giovanile, esponendo sia all'interno di mostre collettive che personali. Il suo ultimo progetto è la mostra itinerante "Odissea - Un viaggio senza meta", inaugurata al MACS di Romano di Lombardia nel giugno 2021.

beppe.albergoni@gmail.com +39 346 2343 538

biblioteca@nembro.it
035 47 13 70
Piazza Italia - NEMBRO (BG)

BIBLIOTECA EVENTI

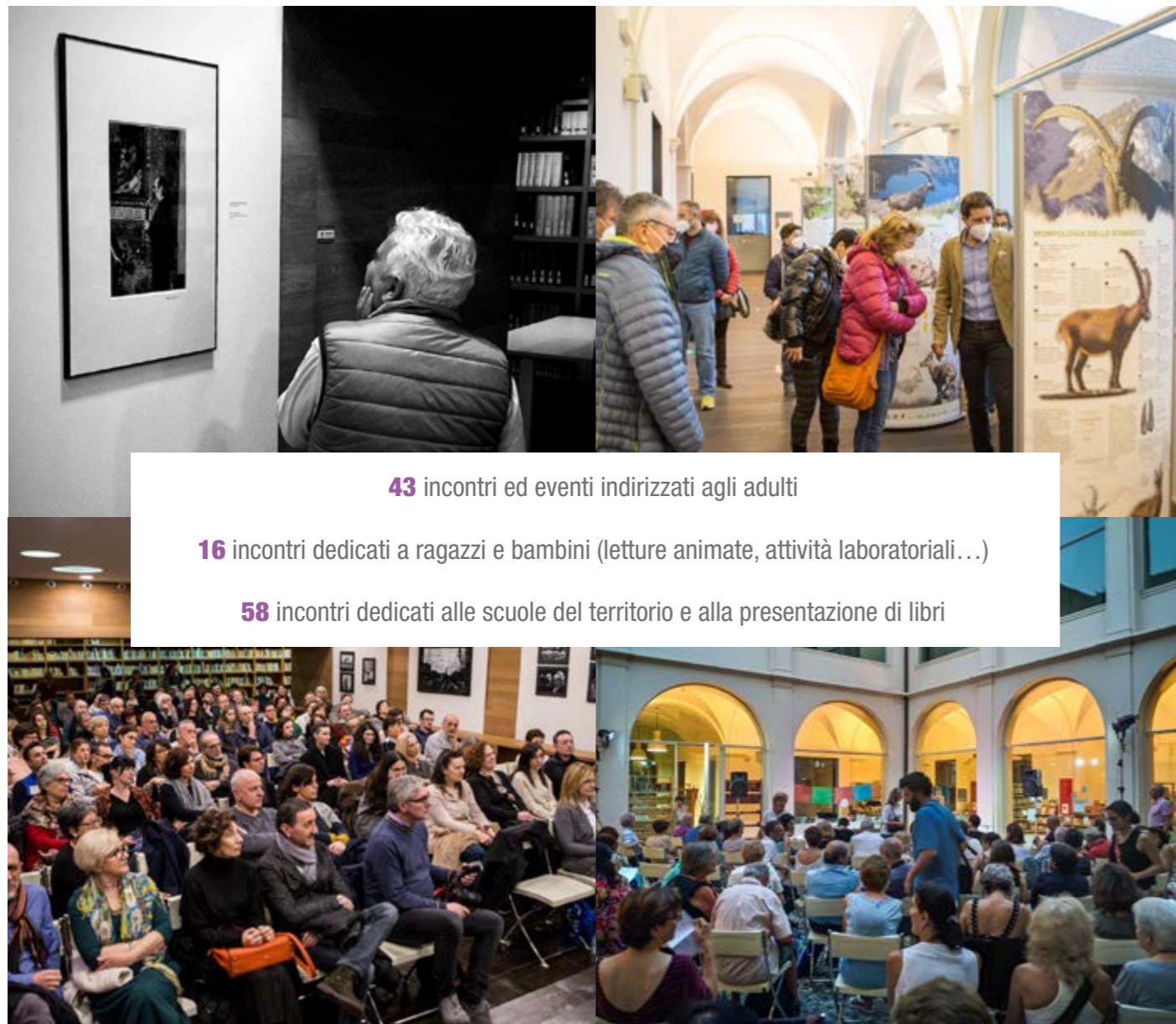

43 incontri ed eventi indirizzati agli adulti

16 incontri dedicati a ragazzi e bambini (letture animate, attività laboratoriali...)

58 incontri dedicati alle scuole del territorio e alla presentazione di libri

IL GENIO DELLE DONNE

Nembro, 24 marzo - 8 dicembre 2022

L'Associazione Amici della Biblioteca con il patrocinio dell'amministrazione comunale ha proposto nel 2022, nell'ambito della riapertura dei percorsi culturali, la rassegna IL GENIO DELLE DONNE per dare luce al lavoro delle donne che manifestano la loro creatività e la loro passione attraverso la letteratura, la poesia, il cinema, la pittura, la danza, la musica. Non "donne in ombra", ma protagoniste consapevoli di rappresentare a pieno titolo l'altra metà delle arti.

POESIA 24 marzo 2022

Biblioteca Centro Cultura Nembro - Gemma Orlandi
"È LA NOTTE DELL'ARMONIA"
Intervento musicale a cura dei "Ladri di polli"

STORIA 19 maggio 2022

Biblioteca Centro Cultura Nembro - Chiara Frugoni
"DONNE MEDIEVALI. SOLE, INDOMITE, AVVENTUROSE"
Interviene Manuela Barani

CINEMA 8 luglio 2022

Piazza della Libertà Nembro
Proiezione del film "IL MATRIMONIO DI ROSA"
Regia di Icíar Bollaín

DANZA 25 settembre 2022

Auditorium "Modernissimo" Nembro
VIVA LA MAMMA - Manuale senza istruzioni
Performance di Danza Contemporanea di e con Gioia Morisco

ARTI FIGURATIVE 8 ottobre, 8 dicembre 2022

Biblioteca Centro Cultura Nembro
Mostra "L'ALTRA METÀ DELL'ARTE"

MUSICA 15 ottobre 2022

Auditorium "Modernissimo" Nembro
ESECUZIONI MUSICALI dirette da Simonetta Agazzi, Cristina Belotti, Daniela Spinelli



MIGLIORI DI COSÌ

Festival delle rinascite

Nell'estate 2020 l'Oratorio San Filippo Neri e Il Comune di Nembro insieme alla Biblioteca Centro Cultura di Nembro, alla Cooperativa Sociale Gherim, la redazione de Il Nembro Giovane, Cascina solidale Terra Buona, L'Ipssar Sonzogni e altri soggetti nembresi interessati alle sfide educative hanno proposto una rassegna di eventi culturali per cercare di dare risposta alla domanda: "Dopo il Covid19 saremo migliori?"

La qualità degli interventi, il successo di pubblico e il desiderio di altri giovani di collaborare con il progetto hanno motivato il gruppo organizzatore a proporre una terza edizione per l'estate 2022.



Il grande tema affrontato dall'edizione 2022 è stato il Cambiamento. Piazza della Libertà a Nembro si è trasformata nuovamente in un salotto popolato da idee e prospettive per una rinascita collettiva.

20 maggio: Irene Tinagli

Il cambiamento nell'economia globale e locale

15 giugno: Marco Damilano

Il cambiamento degli scenari politici

22 giugno: Nando Pagnoncelli

Il cambiamento demografico

01 luglio: Maura Gancitano

Il cambiamento della percezione di sé

06 giugno: Isaia Invernizzi e Ludovica Lugli

Il cambiamento nell'informazione

13 luglio: Giuseppe Remuzzi

DNA, lo specchio del cambiamento



SPORT E DISABILITÀ

I progetti di inclusione sportiva ed educativa svolti nell'anno 2022 sono stati:

attività calcistica 'Over' 22 ragazzi con disabilità cognitiva che partecipano ad un campionato special ed ad un campionato del Csi ufficiale (realità unica in bergamasca)

Il progetto **'Gioca con noi diventiamo una squadra'** che ha coinvolto 23 bambini di età 4-15 anni con una attività ad indirizzo calcistico/motorio ma con una forte connotazione di socialità

Il progetto **'Gioca con noi diventiamo amici'**

La coesione sociale e territoriale si è rinforzata con l'organizzazione del progetto **'Gioca con noi R-Estate occupati'** per 17 bambini con disabilità che per una settimana hanno sperimentato una serie di esperienze sportive, didattiche, ludiche, artistiche

Si è inoltre organizzata una **giornata di cultura inclusiva** ad indirizzo sportivo dove si è data la possibilità alle persone con disabilità di provare una serie di discipline sportive presenti sul territorio. Questo movimento ha coinvolto circa 50 volontari che nelle varie esperienze si sono messi a disposizione.



SOCIETÀ SPORTIVE

GS CICLOTEAM NEMBRO ASD

24 iscritti = 12 minorenni + 12 maggiorenni

A.S.D. TEAM MOROTTI

90 iscritti = 0 minorenni + 90 maggiorenni

BAZ SNOW & RACE A.S.D.

120 iscritti = 50 minorenni + 70 maggiorenni

GRUPPO ALPINISTICO NEMBRESE

122 iscritti = 7 minorenni + 115 maggiorenni

ATLETICA SALETTI A.S.D.

299 iscritti = 174 minorenni + 125 maggiorenni

A.S.D. GAVARNESE CALCIO

22 iscritti = 3 minorenni + 19 maggiorenni

A.S.D. SATIRO DANZANTE

39 iscritti = 24 minorenni + 15 maggiorenni

A.S.D. SOLE LUNA NEMBRO

104 iscritti = 1 minorenni + 103 maggiorenni

A.S.D. DAVID ORATORIO NEMBRO

142 iscritti = 104 minorenni + 38 maggiorenni

A.S.D. RITMICAMENTE

142 iscritti = 104 minorenni + 38 maggiorenni

VOLLEYMANIA NEMBRO A.S.D.

194 iscritti = 154 minorenni + 40 maggiorenni

A.D. SERIANA BASKET 75

258 iscritti = 224 minorenni + 34 maggiorenni

PALLAVOLO GAVARNO A.S.D.

88 iscritti = 59 minorenni + 29 maggiorenni

ASS. C.I.S. - COMITATO INIZIATIVE SOCIALI ONLUS

24 iscritti = 2 minorenni + 22 maggiorenni

NEMBRESE 1913 S.S.D. A.R.L.

283 iscritti = 243 minorenni + 40 maggiorenni

A.S.D. AMICI DI PEGU

25 iscritti = 0 minorenni + 25 maggiorenni

CAI SOTTOSEZIONE NEMBRO

1.071 iscritti = 103 minorenni + 968 maggiorenni

JUDO SHOGANAI A.S.D.

64 iscritti = 62 minorenni + 2 maggiorenni

COMBO DANCE SCHOOL A.S.D.

131 iscritti = 113 minorenni + 18 maggiorenni

ROBI '89

24 iscritti = 0 minorenni + 24 maggiorenni

20 società

Da notare la grandissima varietà di associazioni sportive presenti sul territorio di Nembro: è il risultato di una forte passione dei nembresi verso gli sport, anche quelli meno comuni e praticati e di un costante investimento dell'amministrazione comunale negli anni, con particolare attenzione allo sport giovanile.

maggio
1.824



minorenni
1.789

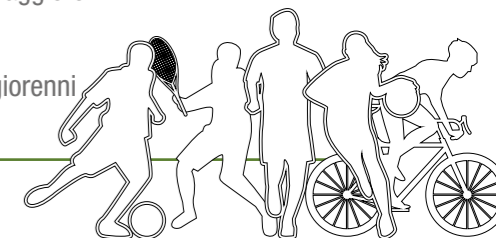

I GRANDI EVENTI SPORTIVI

27
eventi



- 20/02/2022 Corso Nazionale di allenatori **mtb** di 1° e 2° livello
26 e 27 /03/2022 Raduno **mezzofondo atletica**
24/04/2022 36° **Rally** Prealpi Orobianche
7 e 8/05/2022 Festival della **danza**
07/05/2022 Gara regionale categoria assoluti **atletica**
08/05/2022 24° **Granfondo** Felice Gimondi
04/06/2022 Passaggio manifestazione **cicloturistica** “coppa Asteria”
12/06/2022 3° edizione Berghem Mola Mia - granfondo **cicloamatoriale**
Dal 13 giugno al 29 luglio 2022 “sport d’estate 2022” **evento generico**
17/06/2022 Serata dedicata alla **danza hip hop** con tutti gli allievi
19/06/2022 Baby gan **mtb**
25/06/2022 6° **motogiro** panoramico delle valli
03/07/2022 Gara **ciclistica** categorie giovanissimi “12^ coppa zio Mario a.m.”
10/07/2022 “inline alpine slalom- 20^ edizione trofeo Andrea Cortinovis a.m.
slalom speciale - gara valida per la coppa italia”
17/07/2022 **Staffetta** sulla via mercatorum
24/07/2022 Gara **ciclistica** categoria allievi
Dal 25 al 29 luglio 2022 **CRE** estivo per bambini/e con disabilità
30/07/2022 G.P. team Morotti **gara ciclistica**
02/08/2022 Meeting internazionale “citta’ di nembro” **atletica**
11/09/2022 manifestazione “gioca con noi, diventiamo amici” **evento generico**
18/09/2022 37° campionato italiano Aimanc **gara ciclistica**
25/09/2022 32° med. oro Riki Schiattareggia – 31° med. oro Luigi e Michele Cortinovis **gara ciclistica** categoria esordienti
01/10/2022 Campionati provinciali categoria ragazzi/e **atletica**
02/10/2022 5° edizione Podone sky **trail**
22/10/2022 Nembro Selvino **chrono day**
12 e 19/11/2022 Bicitv awards festa **chiusura stagione ciclistica**
10 e 17/12/2022 Presentazione Almanacco del **ciclismo bergamasco** 2022

IMPIANTI

8.160
ore di utilizzo

totali degli impianti sportivi del comune di Nembro superato nel 2022



E' un numero grandissimo, che dimostra la vivacità delle associazioni sportive nembresi e l'impegno dell'amministrazione comunale nell'assicurare uno spazio consono per ogni sport e ogni società. Le ore di attività sportiva degli atleti minorenni vengono messe a disposizione dall'amministrazione ad un prezzo simbolico, attuando una tariffa di utilizzo molto agevolata.

- 2175** Centro Saletti
- 1205** Sala Civica Bonorandi
- 1068** Palestra Gavarno
- 1043** Palestra Capoluogo
- 861** Palestra S. Faustino
- 811** Palestra Viana
- 369** Area Verde Viana
- 304** Sala Danza Medie
- 278** Palestrina Judo
- 48** Palestra Medie
- 7** Salone Lonno



GALLERY



BILANCIO

SPESE ENERGETICHE E ASSISTENZA EDUCATIVA



La **SPESA TOTALE DELL'ENERGIA** è quasi raddoppiata nel 2022 rispetto all'anno precedente. E' stato possibile fare fronte a questa spesa spendendo parte dell'avanzo di amministrazione accumulato durante gli anni ed usando gli aiuti che lo stato ha messo a disposizione. Il 2023 si prevede avere una flessione dell'aumento delle spese, pur restando sopra la cifra del 2021

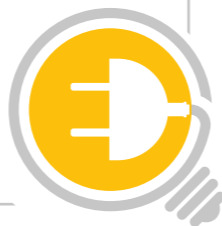

La **SPESA PER GLI ASSISTENTI EDUCATORI** dei bambini e ragazzi residenti a Nembro si prevede più che raddoppiare nel 2023 rispetto al 2019, andando a impattare seriamente sulla parte corrente del bilancio comunale.

L'amministrazione non intende ridurre il servizio offerto, ma durante questi mesi agirà a livello sovracomunale e insieme all'istituto comprensivo per razionalizzare e ottimizzare la spesa di questo importante capitolo.

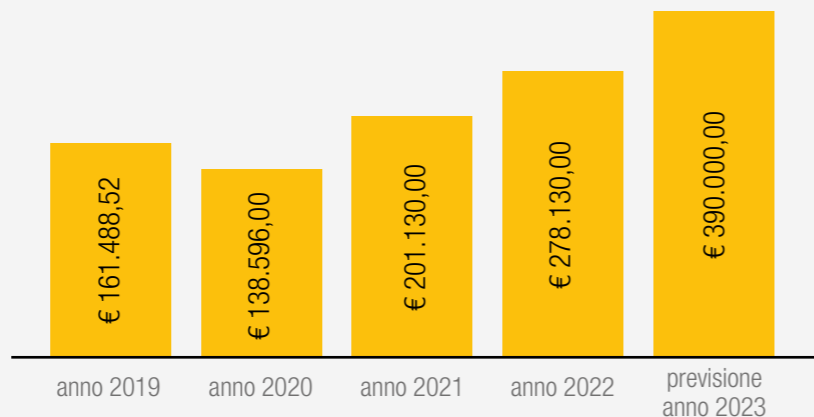

BILANCIO CONSUNTIVO 2022

ENTRATE

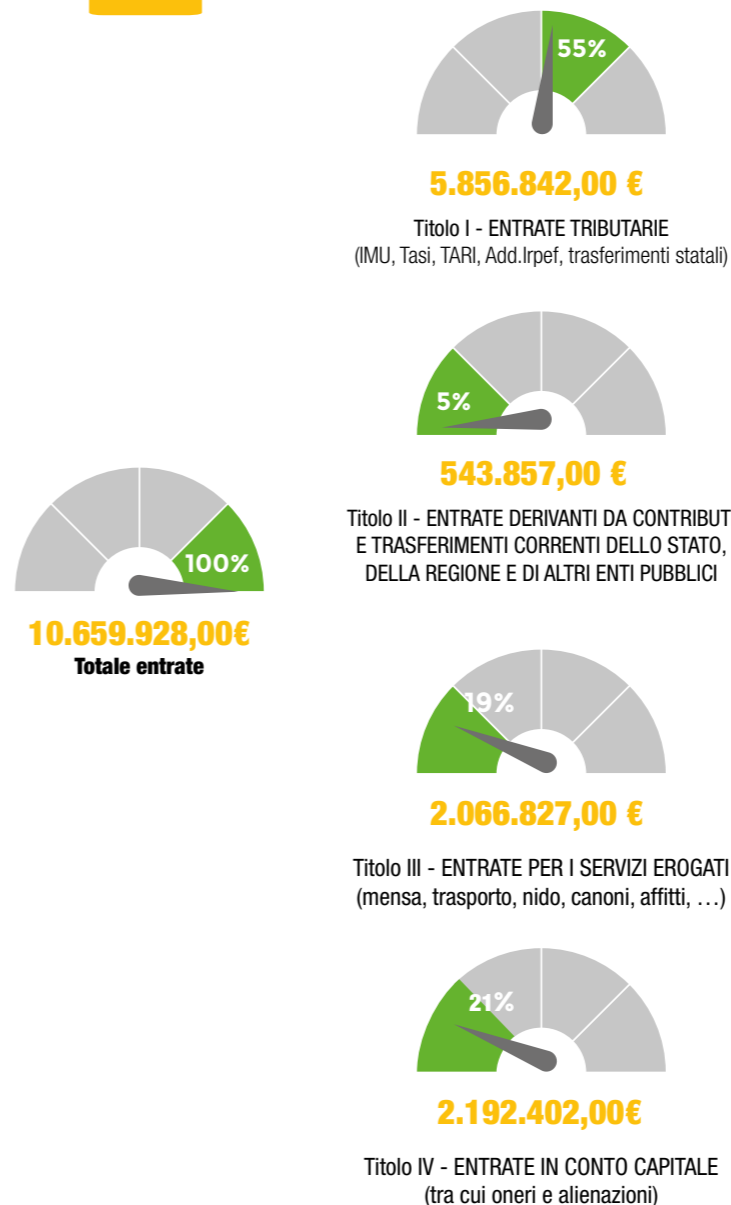

USCITE

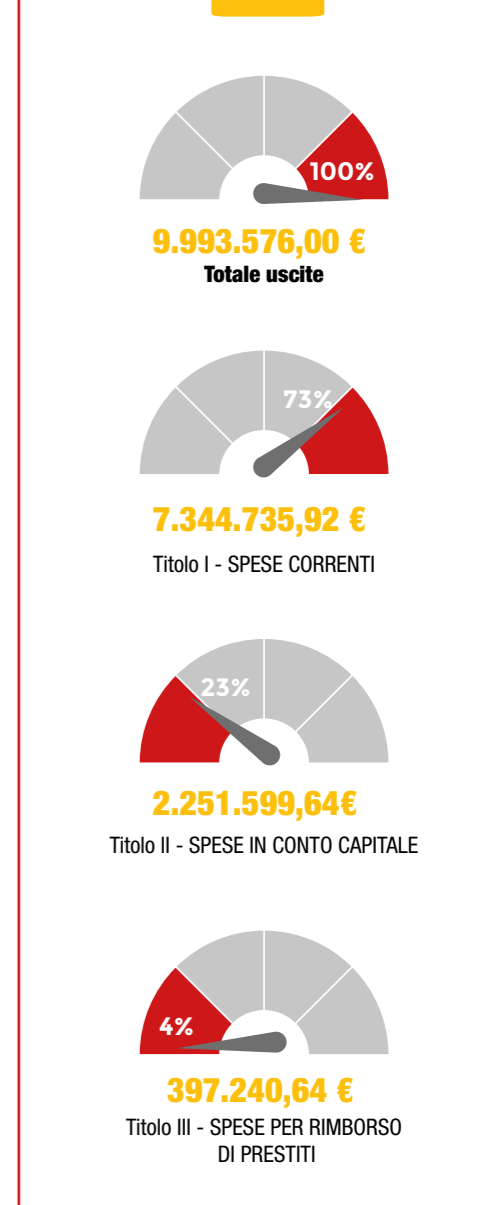

SERVIZI ALLA PERSONA

Servizi sociali 1.902.046,53€

Interventi per l'infanzia e i minori e per asili nido **726.186,20€**

Programmazione e governo della rete dei servizi sociosanitari e sociali **576.475,03€**

Assistenza educativa scolastica **278.129,50€**

Interventi per gli anziani **232.540,85€**

Edilizia popolare e assistenza abitativa **31.300,00€**

Politiche giovanili, sport e tempo libero **24.129,95€**

Interventi per i soggetti a rischio di esclusione sociale **21.685,00€**

Interventi per il diritto alla casa **10.000,00€**

Altro **1.600,00€**

Scuola, Sport e Cultura 1.332.656,18€

Istruzione e diritto allo studio **704.119,21€**

Tutela e valorizzazione dei beni e delle attività culturali **400.489,83€**

Politiche giovanili, sport e tempo libero **227.632,39€**

Altro **414,75€**

Totale complessivo 3.234.702,71€

Da anni il comune di Nembro ha sempre sostenuto la spesa per i servizi alla persona nel bilancio, che sono una percentuale rilevante del totale delle spese.

ENTRATE RILEVANTI

IMPOSTA MUNICIPALE UNICA - IMU 1.950.000,00€

FONDO DI SOLIDARIETA' COMUNALE 1.626.181,22€

TARI (EX TARES) 1.000.000,00€

ACCERTAMENTI I.C.I./IMU ANNI PRECEDENTI 625.562,00€

ADDIZIONALE IRPEF 620.000,00€

ACCERTAMENTI TARI/TARES ANNI PRECEDENTI 31.576,16€

CONTRIBUTO LOTTA EVASIONE FISCALE 3.522,91€

Principali entrate tributarie

Queste entrate sostengono in maniera rilevante le spese per i servizi indivisibili che non hanno entrate specifiche e la quota dei servizi a domanda individuale che non viene coperta dai finanziamenti e dalle rette pagate dagli utenti.

RETTE FREQUENZA ASILO NIDO 253.462,59€

RETTE FREQUENZA SEZIONE PRIMAVERA 83.031,00€

PROVENTI GESTIONI IMPIANTI SPORTIVI 52.437,90€

PROVENTI UTILIZZO SALE CIVICHE 15.967,31€

SERVIZIO TRASPORTO ALUNNI 14.905,00€

PROVENTI DA CENTRO TENNIS 7.077,57€

PROVENTI MANIFESTAZIONI CULTURALI 2.000,00€

PROVENTI ORTI URBANI 694,25€

Entrate delle rette

Entrate delle rette e dei contributi pagati dagli utenti per usufruire dei servizi comunali

CONCORSO DA PRIVATI PER OPERE PUBBLICHE 1.950.000,00€

FINANZIAMENTO MINISTERIALE INVESTIMENTI 210.000,00€

FINANZIAMENTO MINISTERIALE DECRETO 8 GENNAIO 2022 210.000,00€

ALIENAZIONE BENI IMMOBILI 190.465,20€

FINANZIAMENTO REGIONE LOMBARDIA LEGGE 9/2020 150.000,00€

COSTO DI COSTRUZIONE E SMALTIMENTO 87.607,59€

DIRITTO DI UTILIZZO DALLA CAVA CUGINI 73.958,14€

PROVENTI CESSIONE DIRITTI DI SUPERFICIE 58.823,94€

FINANZIAMENTO MANUTENZIONE STRAORDINARIA STRADE COMUNALI, MARCIAPIEDI E ARREDO URBANO 60.000,00€

COMPENSAZIONI URBANISTICHE 35.959,40€

ONERI URBANIZZAZIONE SECONDARIA 35.051,97€

ONERI DI URBANIZZAZIONE PRIMARIA 17.465,67€

Entrate conto capitale

Queste entrate sostengono gli investimenti, le manutenzioni straordinarie, gli interventi sulla sicurezza delle scuole e del territorio. Hanno avuto una risalita negli anni post pandemia a testimonianza di una ripresa delle attività private.

FINANZIAMENTI OTTENUTI

Un'attività costante che l'Amministrazione ha perseguito in questi anni è quella di recuperare nuove risorse sia per sostenere la parte corrente sia gli investimenti.

9
finanziamenti

1.251.109,00 €

così distribuiti per destinazione. Da sottolineare la capacità di generare progetti attrattivi per la raccolta di erogazioni liberali e sponsorizzazioni da parte di privati

500.000,00€

Bando impianti sportivi 2020

260.000,00€

Finanziamento Comunità Montana regimazione idraulica

150.060,00€

PNRR - realizzazione controsoffitti Sscuola Secondaria Primo Grado

136.200,00€

Erogazioni liberali e sponsorizzazioni investimenti

90.000,00€

PNRR - Rifacimento infissi ala nuova Municipio

50.000,00€

Finanziamento regionale allargamento Fiume Serio

26.829,00€

Finanziamento bando sport outdoor Regione Lombardia

23.020,47€

Bando regionale per acquisto carrello polifunzionale ad uso Protezione Civile

15.000,00€

Finanziamento BIM per ponte ciclopedonale via Acqua Dei Buoi

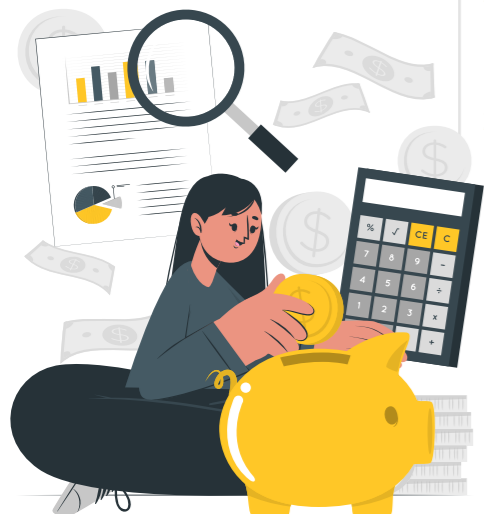

LOTTA ALL'EVASIONE FISCALE

di cosa
si tratta ?

È un'attività di verifica di tutte le situazioni che possono costituire elusioni o evasioni dell'IMU.

1. Mancate dichiarazioni di immobili
2. Classificazione catastale inferiore a quella reale
3. Rendite dichiarate inferiori ai valori reali delle proprietà (es. terreni edificabili)

Le risorse recuperate da questa attività nel corso del 2021 sono state pari a:

- risorse aggiuntive e straordinarie per il bilancio 2022 (non sono cioè ripetibili negli anni a venire)
- Incrementeranno in futuro le entrate «ordinarie» dell'IMU e sosterranno così le spese correnti per circa 100mila euro ogni anno

**CIFRA
RECUPERATA
DAGLI
ACCERTAMENTI
€ 625.562,00**



INVESTIMENTI RILEVANTI

- ◆ Nuova palestra scuole medie **2.723.594,14€**
- ◆ Ristrutturazione ex stazione ferroviaria Valle Seriana **1.498.242,46€**
- ◆ Strada Fassi - via Tobia Ferrari **907.512,15€**
- ◆ Sistemazione idraulica Fiume Serio **684.449,62€**
- ◆ Ponte ciclopedonale via Acqua Dei Buoi **546.101,94€**
- ◆ Integrazione, ampliamento ill. pubblica **384.170,70€**
- ◆ Ecomuseo delle risorse litiche **371.993,00€**
- ◆ Rifacimento copertura magazzino comunale **224.184,01€**
- ◆ Realizzazione controsoffitti
- ◆ Scuola Secondaria Primo Grado **207.031,67€**
- ◆ Rifacimento copertura sede unione insieme sul serio **160.022,50€**
- ◆ Manutenzione straordinaria edifici comunali **148.746,54€**
- ◆ Memoriale a ricordo Defunti Covid-19 **138.535,63€**
- ◆ Interventi straordinari impianti termici comunali **87.204,90€**
- ◆ Lavori di messa in sicurezza e consolidamento Ponte di Via Tasso **83.740,53€**
- ◆ Parcheggio via case della vecchia **72.072,00€**
- ◆ Manutenzione straord. strade comunali, marciapiedi e arr.urbano **60.000,00€**
- ◆ Attività verifica ponti **56.601,54€**
- ◆ Asfalti **37.433,00€**
- ◆ Regimazione idraulica a monte sp 35 zona piazza - ii lotto **34.741,74€**
- ◆ Interventi riqualificazione e messa in sicurezza scuole **25.364,95€**
- ◆ Regimazione idraulica a monte sp 35 zona piazza - III lotto **24.997,80€**
- ◆ Sistemazione aree verdi **16.923,44€**
- ◆ Realizzazione luogo dispersione ceneri nel cimitero **13.964,81€**
- ◆ Rotonda via tasso- locatelli - europa **11.922,36€**

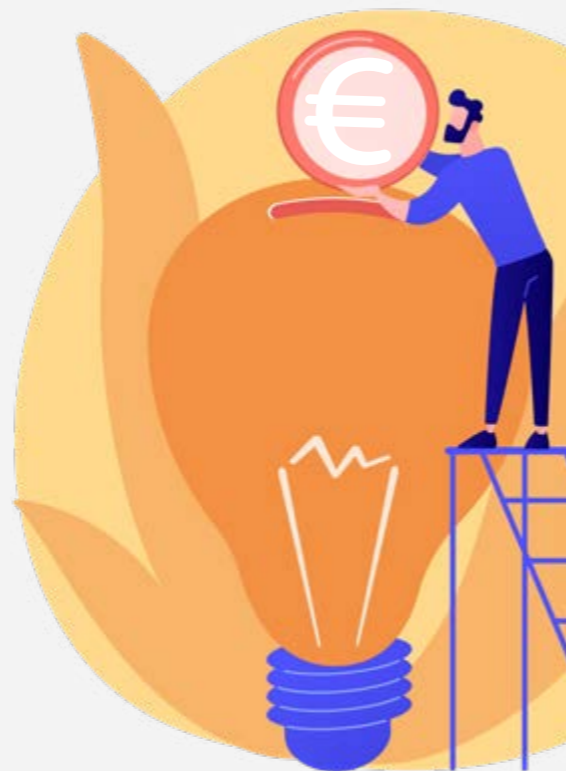

MUTUI

Finalità	Importo	Tasso	Durata	Debito Residuo 01/2023	Quota Capitale	Quota Interessi	Totale
Sc. elementare Viana e palestra	445.000€	4,27%	2007-2026	121.274,70€	28.426,40€	4.874,74€	33.301,14€
Realizzazione nuova Biblioteca Comunale	1.000.000€	VAR	2005-2025	179.691,50€	59.684,14€	682,98€	60.367,12€
Ristrutturazione Centro Sportivo "Saletti"	1.000.000€	0%	2010-2025	172.189,23€	68.320,31€	0	68.320,31€
Realizzazione reti fognarie centro storico	54.000€	4,98%	2011-2030	27.980,99€	2.932,33€	1.340,47€	4.272,80€
Palestra di Gavarno	200.000€	0%	2016-2031	119.999,96€	13.333,34€	0	13.333,34€
Campo Sintetico "Saletti"	400.000€	0%	2020-2034	320.000,00€	26.666,67€	0	26.666,67€
Palazzetto	3.100.000€	0%	2021-2040	2.790.000,00€	155.000,00€	0	155.000,00€
Totale				3.731.136,38€	354.363,19€	6.898,19€	361.261,38€

1) L'amministrazione è impegnata al contenimento delle spese e come si può evincere, grazie ad utilizzo di avanzo di anni precedenti, il debito residuo dei mutui più onerosi in termini di oneri finanziari è stato abbassato al fine di avere una quota interessi globale di eur 6.898. Stante l'incremento esponenziale dei tassi su finanziamenti sarà nostra cura finanziare nuove opere triennio 2023-2025 mediante utilizzo avanzo di bilancio.

2) Quattro mutui sono stati contratti con il Credito Sportivo per un totale di 4.700.000 Eur e pertanto godono di zero oneri finanziari.

3) Due finanziamenti saranno estinti entro il 2025 liberando risorse per circa 130.000 eur 4) gli oneri finanziari che impattano sulle spese correnti sono ridotti a meno di 7.000 euro annui

COMMERCIO

DATI APERTURE E CHIUSURE

i numeri

I dati del 2022 delle attività nembresi
(Legati unicamente a commercio di
vicinato e assimilati)



nuove aperture
11



chiusure
12

PROBLEMATICHE

Il commercio di vicinato, da diversi anni, sta vivendo un periodo di gravi difficoltà sostanzialmente dovute a:

- Arrivo e-commerce
- Capillarità di diffusione della media e grande distribuzione
- Mancato ricambio generazionale

TENDENZE

Negli ultimi anni si assiste, sempre di più, ad una diminuzione dei negozi legati all'attività di vendita al dettaglio, ma...
Crescita importante di nuove attività legate ai servizi in genere (studi tecnici, ambulatori, cura della persona...)

il mercato

importante nella vita del paese, va oltre l'aspetto commerciale. Esso è luogo di incontri, relazioni e comunità.



Area Alimentare
Piazza della Repubblica
13 operatori



Area NON Alimentare
Piazza della Libertà
38 operatori



DEHORS

IL DEHORS, IL NUOVO MODO DI VIVERE I BAR E I RISTORANTI

Il Comune di Nembro ha approvato con delibera n.79 del 27-10-2022 il Regolamento dell'occupazione di suolo pubblico per spazi all'aperto annessi ai locali di pubblico esercizio di somministrazione e per il consumo sul posto – dehors. Dopo il periodo di chiusura forzata avvenuto nel 2020, la valorizzazione dei **dehors** è diventata strategica.

L'esperienza del vivere in un ambiente esterno sembra sia diventata un fatto positivo, un'abitudine consolidata. E' quindi **importante strutturare gli spazi** garantendo la socialità e condivisione ma nel contempo anche **l'ordine e la sicurezza**. I primi passi sono quelli soliti, che ormai abbiamo imparato a conoscere. Distanze tra i tavoli innanzitutto: chiariamo subito a tal proposito che la possibilità concessa di **ingrandire lo spazio** deputato al consumo seduti di cui abbiamo appena detto non significa aumento di posti e di coperti, ma va nella direzione di garantire la distanza interpersonale e limitare la vicinanza, anche nel servizio. E' importante che gli spazi esterni del locale siano quanto mai **accoglienti**.

Molto spesso i dehors non sono particolarmente curati ma, vista la loro crescente importanza, ogni dettaglio negli arredi va pensato e posizionato nel modo corretto, sia a livello funzionale che estetico, per non far sentire la mancanza degli spazi interni.



STRUTTURA ISTITUZIONALE

struttura nembrese

STRUTTURA SOVRACOMUNALE

Distretto del Commercio
"Insieme sul Serio"

Ruolo di incentivazione del commercio urbano, favorendo l'equilibrio fra i vari format commerciali ed il rafforzamento dell'entità dei luoghi attraverso attrattività e competitività

DELESCONEMBRO

Delegazione degli esercenti e commercianti di Nembro
Presidente: CINZIA VALOTI

Comuni di:

ALBINO
ALZANO LOMBARDO
» NEMBRO
PRADALUNGA
RANICA

unitamente alle Associazioni di categoria locali e nazionali.



BONUS E INCENTIVI

LE PRINCIPALI AGEVOLAZIONI IN ESSERE

- › Contributi per le nuove aperture in Centro Storico (sino a 8.500,00€ per ogni apertura)
- › Sgravi per monetizzazione parcheggi
- › Aggiudicazione “Bando per lo sviluppo dei distretti del commercio” 2022 - 2024 per le imprese e per i comuni del Distretto “Insieme sul Serio” Circa 157.500,00€ complessivi di cui 85.500,00€ Ente locale - Comune. 72.000,00€ commercianti
- › Contributi per eventi e luminarie



CASA DELLA MUSICA

L'8 dicembre 2022 è stata inaugurata la **Casa Della Musica** in via Stazione, un'inaugurazione durata un mese intero, ricca di spettacoli ed eventi, che ha visto la partecipazione di tutta la popolazione nembrese e l'intervento di moltissimi artisti e musicisti, soprattutto nembresi.

I lavori, iniziati nel luglio 2021, sono terminati a settembre del 2022. **Si tratta di un'opera moderna, realizzata completamente in legno, prima opera pubblica nel suo genere sul territorio nembrese, ad alto efficientamento energetico.**

La sua posizione (a fianco della fermata TEB) garantisce un facile accesso anche ai cittadini di altri paesi, la gestione degli spazi da parte della banda musicale del paese, i corsi formativi musicali, la sala per le prove aperta al pubblico, rendono l'opera un vero e proprio punto di riferimento per la media Val Seriana ed oltre.

Il costo dell'opera è pari ad € 818.413,00 in gran parte sostenuta da privati attraverso l'incentivo Bonus Art e in parte dalle casse comunali.



PONTE 100



Venerdì **3 febbraio 2023** è stato inaugurato il **Ponte 100** sul fiume Serio in via Acqua Dei Buoi.

Chiamato ponte 100 in quanto centesimo ponte presente sul territorio nembrese. Il ponte realizzata in cemento armato e ferro, lungo ottanta metri, **è di enorme importanza strategica, infatti oltre a collegare le due piste ciclo - pedonali delle due sponde del fiume Serio, collega ancor meglio la frazione di**

Gavarno con il resto paese.

La presenza, all'inaugurazione, di numerosi sindaci dei comuni confinanti e del Presidente della Comunità Montana, testimoniano l'importanza strategica dell'opera per l'intera Valle Seriana.

Il Costo dell'opera è pari ad **€ 618.846,00, in parte finanziata da privati a scomputo degli oneri di costruzione ed in parte dalle casse comunali.**



LAVORI PUBBLICI

SECONDO LOTTO ILLUMINAZIONE PUBBLICA CON TECNOLOGIA A LED

Nel mese di ottobre 2022 sono iniziati i lavori del secondo lotto dell'illuminazione pubblica con tecnologia a Led, conclusisi a fine anno.

Le aree interessate dall'intervento sono state le frazioni di Lonno, Gavarno, Viana – San. Nicola e parte del centro storico.

L'opera, di grande attualità, visto i recenti rincari dell'energia elettrica, ha portato notevoli risparmi alle casse del comune, oltre ad abbattere notevolmente l'inquinamento luminoso.

Il costo dell'opera è pari ad € 610.000,00 interamente finanziata dalle casse comunali.



AREA DELLE RIMEMBRANZE

Ad ottobre 2022 nel cimitero di Nembro capoluogo è stata realizzata l'area delle rimembranze per l'aspersione delle ceneri.

Si tratta di una piccola area raccolta, ben piantumata ed arredata dove, per chi lo desidera, si può spargere le ceneri dei propri cari defunti, a seguito del rito della cremazione.

Il servizio è stato utilizzato fin dal primo momento dai cittadini, che sempre più ricorrono al rito della cremazione dei loro cari defunti.

Il costo dell'opera è pari ad € 13.964,81 interamente finanziato dalle casse comunali, le due sedute in marmo sono state donate da privati.



AREA FITNESS IN VIA ACQUA DEI BUOI

Contestualmente all'inaugurazione del Ponte 100, il 3 febbraio 2023 è stata inaugurata anche l'area fitness in via Acqua Dei Buoi.

Si tratta di un'area attrezzata per gli esercizi fisici all'aperto, vicina al nuovo ponte e adiacente alla pista ciclo-pedonale, di libero accesso ed utilizzo.

Il costo dell'opera è pari ad € 26.829,00 per la maggior parte finanziata da Regione Lombardia ed una piccola parte dalle casse comunali.



LAVORI PUBBLICI

ALLARGAMENTO FIUME SERIO

Nel corso del 2022 sono stati realizzati i lavori di allargamento del fiume Serio (lotto 1 e lotto 2) in via Acqua Dei Buoi.

L'intera area ora, oltre ad essere bonificata e riqualificata è in completa sicurezza e soprattutto garantisce il corretto deflusso dell'acqua del fiume Serio nei periodi di piena.

Il costo dell'opera è pari ad € 487.759,71, interamente finanziata da Regione Lombardia



RIFACIMENTO MANTO DI COPERTURA DEL MAGAZZINO COMUNALE E DELLA SEDE DELLA POLIZIA LOCALE

Nei mesi di agosto e settembre 2022, sono stati sostituiti i manti di copertura in cemento – amianto di due edifici comunali.

Il primo cantiere ha interessato il tetto del magazzino comunale e della casa del custode in via G. Marconi, mentre il secondo ha interessato la sede della polizia locale in via Papa Giovanni XXIII°.

Il costo dei due interventi è pari a € 119.827,57 la prima opera e € 83.711,00 la seconda, interamente finanziati da Regione Lombardia.



LAVORI DI MANUTENZIONE STRAORDINARIA ALLA SCUOLA SECONDARIA DI PRIMO GRADO

Nella pausa estiva del 2022, si è intervenuti nella scuola medie di via Famiglia Riccardi, realizzando le controsoffittature armate per la messa in sicurezza dei soffitti, contro lo sfondellamento dei conci in laterizio, si è, inoltre, tinteggiato alcuni spazi interni alla scuola. Il costo dell'opera è pari ad € 207.001,68, interamente finanziato dal ministero della pubblica istruzione.

MANUTENZIONE STRAORDINARIA IMPIANTO DI RISCALDAMENTO DELLA PALESTRA DI VIA MOSCHENI

Dopo la rottura della pompa di calore della palestra della scuola primaria di via Moscheni, approfittando della pausa estiva dei vari campionati, si è intervenuti sull'impianto di riscaldamento.

La pompa di calore rottasi a marzo 2022 è stata sostituita con una nuova caldaia.

Il costo dell'opera è pari ad € 89.044,14, interamente finanziati dal ministero della pubblica istruzione.

LAVORI PUBBLICI

RIQUALIFICAZIONE DEL RIO FAUSTINO DUE

Il reticolo minore presente a San. Faustino, era stato ostruito da una frana qualche anno fa e non permetteva il passaggio dell'acqua piovana in modo regolare, causando disagi ed allagamenti.

Le opere hanno consentito di liberarlo e di metterlo in sicurezza, attraverso la realizzazione di sponde con i massi ciclopici ed una condotta interrata, che consente l'attraversamento della stessa via San. Faustino.

Il costo dell'opera è pari ad € 100.000,00, interamente finanziati dalla comunità montana Valle Seriana.



REALIZZAZIONE DI NUOVI PARCHEGGI IN VIA ALLE CASE DELLA VECCHIA

Il 2 aprile 2022 è stato inaugurato il nuovo parcheggio in via Alle Case Della Vecchia. Il Sindaco ha tagliato il nastro ed aperto, così al pubblico, un parcheggio molto importante per i residenti della zona.

I diciassette nuovi posti auto sono andati a sopperire le necessità di parcheggi dei residenti.

Il costo dell'opera è pari ad € 72.072,00, interamente finanziati da privati a scomputo degli oneri di urbanizzazione.



REALIZZAZIONE DEL NUOVO TRATTO DI STRADA PEDONALE IN VIA DEI FONTANELLI

Sempre il 2 aprile 2022 si è inaugurato il nuovo tratto di strada pedonale che collega la via Alle Case Della Vecchia con la via Dei Fontanelli. Si tratta del prolungamento di un tratto di strada già esistente, realizzato con un selciato in pietra inerbite, completano l'opera l'illuminazione pubblica a led e alcune sedute in legno.

Il costo dell'opera è pari ad € 44.404,98, interamente finanziati da privati a scomputo degli oneri di urbanizzazione.



LAVORI PUBBLICI

REALIZZAZIONE NUOVA FERMATA DELL'AUTOBUS IN VIA ROMA

Il 26 febbraio si è inaugurata la nuova fermata dell'autobus in via Roma all'incrocio con via Camozzi. Grazie a questo intervento, salire e scendere dall'autobus lo si fa in completa sicurezza.

Ora l'ingresso a Nembro dalla ex SP35 è completato, bello, funzionale ed elegante, un ottimo biglietto da visita per chi entra in paese provenendo da Bergamo.

Il costo dell'opera è pari ad € 16.500,00, interamente finanziato da privati a scomputo degli oneri di urbanizzazione.



REALIZZAZIONE DELL'AREA DELLA MEMORIA

Venerdì 18 marzo 2022, in concomitanza con la giornata in ricordo delle vittime del Covid-19, in località "Saletti", si è inaugurata la nuova Area della Memoria, per ricordare tutte le persone nembresi scomparse durante la pandemia a cui non si è potuta dare una degna sepoltura.

L'opera non vuole essere solo ed esclusivamente un monumento alle persone tragicamente scomparse, ma uno spazio di riflessione e di meditazione.

Il costo dell'opera è pari ad € 66.550,73, finanziato dalle casse comunali con il contributo anche di alcuni privati.



MESSA IN SICUREZZA DEL PONTE DI VIA T. TASSO

Dopo avere effettuato le indagini strutturali e tutti gli studi necessari sul ponte centenario di via T. Tasso, si è deciso di metterlo in sicurezza per garantirne il suo corretto utilizzo.

L'opera di puntellamento e rinforzo che si è andato a realizzare è solo una soluzione temporanea in attesa di un intervento più definitivo e risolutivo del problema.

Il costo dell'opera è pari ad € 74.017,48, interamente finanziato da privati.



Il Comune di Nembro ha dato avvio ad una fase di revisione e aggiornamento degli strumenti di pianificazione comunale, dovuta sia ad un'esigenza di adeguamento del PGT a nuove esigenze e bisogni espressi dalla collettività, sia alla necessità di riallineare tali strumenti al mutato quadro normativo di riferimento: l'approvazione del nuovo Piano Territoriale Regionale (PTR) e del Nuovo Piano Provinciale (PTCP), le nuove Leggi sul Consumo di Suolo (LR 31/14) e sulla Rigenerazione Urbana (LR 18/19), il Piano di Gestione Rischio Alluvioni, i regolamenti sull'invarianza idraulica. A queste azioni di revisione "obbligate" si aggiungono alcuni temi che introducono prospettive nuove rispetto al Piano vigente: il ruolo dei servizi ecosistemici, il controllo climatico e degli eventi atmosferici eccezionali, l'approdo a produzione di energie rinnovabili in forma di comunità energetiche. L'Amministrazione Comunale ha individuato i seguenti "obiettivi prioritari":

1. approvazione del nuovo regolamento edilizio;
2. adeguamento dello strumento urbanistico al PTR e al PTCP vigenti, con particolare riferimento alla riduzione del consumo di suolo;
3. semplificazione delle procedure ai fini di favorire gli interventi in attuazione delle previsioni di piano, ridurre ove possibile la complessità dell'iter dei procedimenti e i tempi dei diversi passaggi valutando eventuali semplificazioni nel funzionamento e nei compiti assegnati alla Commissione del Paesaggio per garantire tempi certi e contenuti
4. favorire le azioni di recupero dei centri storici, degli edifici dismessi o degradati e delle aree di rigenerazione urbana già individuate o individuabili in futuro valutando il potenziamento del meccanismo del giudizio di globalità come strumento di superamento delle schede degli edifici
5. modificare le previsioni del PdR e del PdS al fine di favorire le operazioni di piano previste dallo strumento urbanistico con particolare cura nel favorire l'attuazione dei Piani di Recupero di Ristrutturazione Urbanistica già previsti
6. aggiornamento del Piano della Viabilità Minore
7. favorire lo sviluppo delle attività produttive, con particolare attenzione alle aree a destinazione terziaria e produttiva e in generale al tessuto consolidato a prevalente destinazione non residenziale

8. migliorare alcuni aspetti specifici: in particolare, ridefinire il perimetro del PLIS in modo più funzionale agli scopi, adeguare il Piano dei Servizi alle nuove esigenze anche in ambito ambientale ed energetico (in particolar modo per lo sviluppo delle comunità energetiche e delle fonti energetiche rinnovabili), aggiornare il Piano Urbano del Traffico e la tavola dei percorsi ciclopedonali previsti, aggiornare la componente commerciale dello strumento urbanistico.

Nel corso del 2022 insomma, ha preso forma una prima fase programmatica e operativa, utile alla definizione di principi generali, obiettivi e strategie che guideranno la formazione del nuovo PGT, nel più ampio quadro della disciplina urbanistica vigente.

Oltre a costituire riferimento per la definizione del quadro di obiettivi del nuovo PGT, questo documento vuole contribuire a delineare lo sfondo programmatico, in sintonia con il nuovo programma dell'Amministrazione Comunale, riferito a temi fondamentali e di forte attualità come la rigenerazione urbana e territoriale, la sostenibilità e tutela dell'ambiente, la mobilità sostenibile, le reti verdi, le connessioni ecologiche e i servizi ecosistemici, il futuro del sistema commerciale e produttivo, ecc. La revisione del PGT si ispirerà, come previsto dalla legge regionale, ai criteri di sussidiarietà, adeguatezza, differenziazione, sostenibilità, partecipazione, collaborazione, flessibilità, compensazione ed efficienza.

Il percorso di formazione del nuovo PGT sarà inoltre affiancato dall'aggiornamento di altri regolamenti strumenti di settore, in particolare la componente geologica, idrogeologica e sismica, il piano di zonizzazione acustica, il nuovo regolamento edilizio

I campi di azione per la revisione del PGT saranno:

01. RIQUALIFICAZIONE E VALORIZZAZIONE DEL CENTRO STORICO
02. RIGENERAZIONE URBANA E ATTRATTIVITÀ RESIDENZIALE
03. SOSTENIBILITÀ E SALVAGUARDIA DELL'AMBIENTE
04. VIVIBILITÀ, FRUIBILITÀ E QUALITÀ DELLO SPAZIO PUBBLICO
05. PROMUOVERE IL SISTEMA DEL COMMERCIO
06. FAVORIRE LE ATTIVITÀ PRODUTTIVE

COMUNICAZIONE

SITO, STAMPATI, NEWSLETTER E SOCIAL

SITO ISTITUZIONALE

È il sito del comune di Nembro dove trovare tutte le informazioni inerenti l'amministrazione comunale. **83.735** utenti - **436.938** visualizzazioni di pagina solo fino a giugno 2022.

NEWSLETTER

È un sistema di comunicazione basato sull'invio di comunicazioni via mail sui principali eventi e sulla vita amministrativa del paese divisi per aree tematiche.
1571 iscritti - **458** comunicazioni

CANALE WHATSAPP

È il canale di informazione immediata del Comune di Nembro, dove passano le maggiori informazioni istituzionali e gli eventi culturali e sportivi più rilevanti.
circa **2** comunicazioni mensili - **396** iscritti

PAGINE SOCIAL BIBLIOTECA

Sono le pagine social della Biblioteca Centro Cultura Tullio Carrara, dedicate alla comunicazione di eventi e iniziative culturali.
Facebook: 4809 follower
Instagram: 1112 follower

APP

È l'app ufficiale del comune di Nembro, dove trovare le principali informazioni. Dalla stessa è possibile effettuare delle segnalazioni.
573 download

NEMBRO INFORMAZIONE

È il periodico dell'amministrazione comunale che riporta le principali notizie e alcuni approfondimenti sulla vita amministrativa.
3 uscite annuali (giugno - settembre - dicembre)

PAGINE SOCIAL ISTITUZIONALI

Sono le nuove pagine social del Comune di Nembro per comunicare ed informare i cittadini su temi e novità importanti.
Facebook: 1023 follower
Instagram: 693 follower

CANALE YOUTUBE COMUNALE

È il canale ufficiale del comune di Nembro, dove vengono trasmessi in streaming i principali eventi, conferenze stampa e tutti i consigli comunali
Iscritti: **495**

ALERT SYSTEM

È un sistema telefonico di comunicazione di informazioni importanti.
2817 iscritti
12 comunicazioni

BILANCIO SOCIALE

È la fotografia annuale, unita al racconto, del lavoro dell'Amministrazione Comunale
1 uscita annuale (tra aprile e maggio)

VISIT NEMBRO

Territorio e Turismo

Attività 2022

In progetto per il 2023 il restyling del sito internet con l'apertura di una sezione dedicata ai produttori locali e il supporto a Bergamo Brescia 2023 e al Cammino delle Sorelle.

È proseguito anche nel 2022 il progetto Visit Nembro, per la promozione e la valorizzazione del territorio e delle sue eccellenze e del turismo leggero e di prossimità.

- » Realizzazione e stampa di una **cartina con i sentieri aggiornati** di Nembro (in seguito ai lavori del «Tavolo con l'Amministrazione»)
- » **Visite guidate e giornate di scoperta** del nostro territorio in sinergia con Touring Club Italiano e Promoserio
- » **Interventi di formazione** per la comunicazione del territorio presso l'Istituto Alberghiero: progetto di formazione e comunicazione del territorio
- » **Due escursioni e visite guidate**, coinvolgendo alcuni produttori agricoli nembresi
- » **Realizzazione del sito web in lingua inglese**
- » **Pagina Facebook: 2664** follower
Pagina Instagram: 1528 follower



#visitnembro
www.visitnembro.it



CONTATTI UFFICI

UFFICIO SEGRETERIA

Ufficio Relazioni con il Pubblico, Protocollo, Messi Comunali, Contratti, Personale, Innovazioni Tecnologiche

Sede Municipale - Via Roma, 13 - Piano Terra

035.471311
segreteria@nembro.net

Lunedì/Giovedì 8.30 - 12.20 / 16.15 - 18.30
Martedì 8.30 - 13.50
Venerdì 8.30 - 12.20

UFFICIO RAGIONERIA E TRIBUTI

Servizi Finanziari, Bilancio dell'Ente, Tributi

Sede Municipale - Via Roma, 13 - Piano Terra

035.471318
ragioneria@nembro.net

Lunedì/Giovedì 8.30 - 12.20 / 16.15 - 18.30
Martedì 8.30 - 13.50
Venerdì 8.30 - 12.20

UFFICIO COMMERCIO

Sportello Unico Attività Produttive

Sede Municipale - Via Roma, 13
Piano Terra

035.471307
commercio@nembro.net

Lunedì 8.30 - 12.20
Martedì 8.30 - 13.50
Giovedì 8.30 - 12.20
pomeriggio
solo su appuntamento
16.15 - 18.30

Per rimanere sempre aggiornati

www.comune.nembro.bg.it

oppure iscriviti alla nostra
Newsletter sempre dal sito

UFFICIO SERVIZI ALLA PERSONA E ALLA FAMIGLIA

Assistenza, Anziani, Bisogni Speciali, Asilo Nido

Sede Municipale - Via Roma, 13
Seminterrato

035.471335
servizi.persona@nembro.net

Lunedì/Giovedì 8.30 - 12.20
pomeriggio 16.15 - 18.30
Martedì 8.30 - 13.50
Venerdì 8.30 - 12.20

App Comune di Nembro
per Android e iOS

Per essere contattati in caso di allerta meteo, sicurezza, viabilità, variazioni su servizi, registrati a ALERT SYSTEM
registrazione.alertsystem.it/nembro

SERVIZI DEMOGRAFICI

Anagrafe, Elettorale, Stato Civile

Sede Municipale - Via Roma, 13 - Piano Terra

035.471323
035.471350
anagrafe@nembro.net

Lunedì/Giovedì 8.30 - 12.20 / 16.15 - 18.30
Martedì 8.30 - 13.50
Venerdì 8.30 - 12.20
Sabato 9.00 - 12.00

BIBLIOTECA CENTRO CULTURA

Consultazione, Prestito, Iniziative Culturali

Biblioteca Centro Cultura - Tullio Carrara, Piazza Italia

035.471370
biblioteca@nembro.net

Tutti i giorni 9.00 - 12.30 / 14.00 - 18.00
tranne Giovedì 9.00 - 12.30 / 14.00 - 22.30
e Sabato estivo: 09.00 / 12.30
Sabato invernale: 09.00 / 12.30 e 14.00 / 18.00

UFFICIO SCUOLA, CULTURA E SPORT

Servizi Scolastici, Impianti Sportivi, Gestione Sale

Biblioteca Centro Cultura, Piazza Italia
Primo Piano

035.471337
scuola@nembro.net
sport@nembro.net

Lunedì/Giovedì 8.30 - 12.20 / 16.15 - 18.30
Martedì/Venerdì 9.00 - 12.30

CIMITERI

Capoluogo, Lonno, Gavarno

Da Novembre a Febbraio (tutti i giorni)
7.30-17.00

Marzo, Aprile e Ottobre (tutti i giorni)
7.30-18.00

Da Maggio a Settembre (tutti i giorni)
7.30-19.00

