

A high-angle, top-down photograph of a group of people sitting on wooden steps. The focus is on their hands and the devices they are using. One person in the center is using a silver laptop, while others are holding open notebooks. They are wearing casual clothing like jeans and sneakers. The background is a wooden floor or deck.

# BILANCIO SOCIALE 2018

Comune di Nembro

[www.nembro.net](http://www.nembro.net)

<b>Istruzione</b>	
Le scuole	6
Gli alunni	8
Piano per il diritto allo studio 2017-2018	10
Scuole dell'infanzia paritarie	10
Spese per arredi scolastici e innovazione tecnologica	10
Promozione alla lettura-Biblioteca Centro Cultura	11
"Un teatro per formare"	11
Educazione alimentare	12
Educazione stradale- legalità	12
Laboratori artistici	12
La musica entra nelle classi	12
Progetto Protezione Civile	13
Progetti Avis-sezione nembro	13
Le risorse del territorio	13
Progetto sport e scuola	14
Bici e scuola insieme	14
DSA-Disturbo Specifico dell'Apprendimento	15
Lo sportello psicologico	16
Proposte di formazione per genitori e docenti-Biblioteca Centro Cultura	16
Assistenza famiglie - Servizio mensa	17
Trasporto scolastico	17
Borse di studio 2018	18
<b>Demografia</b>	
Andamento demografico della popolazione	20
Residenti a Nembro in base all'anno di nascita	21
Distribuzione per fasce di età	22
ICARO: quando nasce un bambino	23
<b>Istituti della partecipazione</b>	
Il Consiglio Comunale	24
Le Commissioni	25
La Giunta Comunale	26
Il Consiglio Comunale dei Ragazzi	27
I Comitati di Quartiere	28
Comunicazione	29

Al Tavolo con l'Amministrazione	30
Piste ciclabili in ambito urbano	31

<b>Servizi dell'amministrazione e personale</b>	
Il personale dipendente del Comune di Nembro	32
Le pari opportunità	33
L'attenzione alla conciliazione lavoro-famiglia	33
Il baratto amministrativo	34
Attività di accertamento	34
La Polizia Locale Unione Insieme Sul Serio	36

<b>Commercio</b>	
I numeri del commercio nembrese	38
Il mercato di NEMBRO	39
Eventi commercianti	40
Le agevolazioni per i commercianti e il distretto	41

<b>Bilancio</b>	
Note dal bilancio consuntivo del 2018	42
Le voci di entrata più rilevanti	43
I servizi alla persona e alla famiglia	45
Bilancio - Analisi di un servizio: il Nido comunale	46

<b>Sociale</b>	
Servizi alla persona ed alla famiglia ovvero servizi alla qualità della vita	48
Ambito territoriale Val Seriana (servizi e attività sovracomunali)	49
A partire dai primi anni di vita	50
Evento annuale sui diritti dei bambini a nembro	51
Progetti e servizi per anziani	53
Attenzione alle persone con particolari bisogni e difficoltà	55
Alloggi e aiuti economici di sostegno alle famiglie	57
Altri e diversi servizi	59

<b>Cultura</b>	
LA BIBLIOTECA - Identità e risorse	60
Struttura e patrimonio documentario	61
Il personale	61

2018 - Le spese	61
La mission	62
I servizi bibliotecari	62
2018: L'impatto di utilizzo dei servizi bibliotecari	62
La cultura oltre gli scaffali	62
Visti e sentiti da vicino: incontri con scrittori e non solo	63
Arte in biblioteca: esposizioni e visite guidate	63
Iniziative ed eventi per bambini	63
Iniziative per i ragazzi	64
La biblioteca come luogo di incontro tra le culture	64
Modernissimo	65
Associazione "AMICI DELLA BIBLIOTECA"	66
Stagione teatrale S. FILIPPO NERI	66
Amadeus musica - Bazar della musica	67
Le stagioni del Conservatorio - Banda Musicale Nembro	67

## Sport

Quante e quali società sportive?	68
Diamo un po' di numeri	68
Impianti per la pratica di attività fisica anno 2018	69
Quante partite agonistiche?	69
I corsi sportivi comunali	70
I grandi eventi sportivi	71
Sport e disabilità	72
Il bilancio economico	73

## Ambiente

Ecomuseo	74
Musei	74
Mupic	75
Oasi Saletti	75
Dissesto	76
Interventi	76

## Rifiuti

Ecocalendario	78
Giornata del verde pulito	79

## Protezione Civile

Gruppo Protezione Civile Comunale	80
-----------------------------------	----

## Politica Urbanistica

Approvazione definitiva variante n°1 PRU carso in variante al PGT	82
Approvazione della variante al PGT	82
Approvazione criteri applicativi per la realizzazione di recinzioni a difesa delle coltivazioni in ambito extraurbano	82
Piano di ristrutturazione urbanistica n. 4 (area Fassi - ex-Italtubetti) e nuovo ponte ciclo-pedonale	83
Approvazione atto di indirizzo relativo ad area azienda trasporti Ghilardi	83

## Ufficio Tecnico

Territorio e ambiente	84
Organigramma dell'ufficio tecnico comunale	85

## Opere pubbliche

Lavori di regimazione delle acque Valletta L-L1	86
Ampliamento cimitero di Gavarno	86
Area fitness nel parco sportivo di Viana	86
Riqualificazione dei servizi sociali ed ufficio anagrafe	87
Messa in sicurezza tornante di Piazza	87
Sistemazione strada di Via Fontanelli	88
Casetta in legno ai Saletti	88
Casetta in legno al Parco Rotondo	88
Nuovi parcheggi in Via Crespi, area camper e Via Tobia Ferrari	89
Completamento nuova strada intitolata a Tobia Ferrari	89
Manutenzioni ordinarie di opere pubbliche (strade)	90
Manutenzione straordinaria di opere pubbliche	90
Manutenzioni ordinarie e straordinarie nelle scuole	91
Viabilità - Asfalti - Opere minori, forniture e servizi	92/93
Cimiteri	93

## A chi rivolgersi per...?

94

## Orari uffici comunali

95



*“In realtà le stesse cose sono le migliori e per l’individuo e per la comunità. [...] Gli uomini, infatti, hanno lo stesso fine sia collettivamente sia individualmente, e la stessa meta appartiene di necessità all’uomo migliore e alla costituzione migliore”*

Aristotele

*Questa sesta edizione del nostro bilancio sociale è una scommessa.*

***Infatti, non è solo desiderio di trasparenza perché la casa comunale deve essere un libro aperto.***

***È un invito a conoscere la città e misurarsi insieme sui bisogni e le strade per soddisfarli.***

*In un’epoca in cui sembra vincere la superficialità e in cui le soluzioni a problemi complessi si trovano con uno slogan o peggio con una battuta volgare o col disprezzo verso chi è in difficoltà o è diverso da te,*

***noi scommettiamo. Scommettiamo che i nostri cittadini desiderino conoscere e contribuire costruttivamente alla vita della nostra comunità:***

*non solo per emettere sentenze ma per “esserci” nel nostro tempo insieme agli altri.*

*Non a caso troverete all’inizio di questo documento uno spazio*

***importante per illustrare le azioni a favore dell’istruzione e della scuola,***

*il luogo della formazione dei nostri ragazzi dove si imparano*

*ad esercitare le relazioni con i pari e gli adulti.*

*E ancora più avanti verrà illustrato il bilancio di quell’esperienza unica in provincia (e oltre)*

***che è il tavolo dell’amministrazione che si è svolto nel 2018 sul tema dei percorsi ciclabili urbani e che ci vedrà impegnati nel 2019 a realizzare le proposte emerse nel confronto con i cittadini coinvolti.***

*Buona lettura.*

Il vostro Sindaco  
**Claudio Cancelli**



2A

1B

1A

LATTUGA

## Le scuole

A Nembro ha sede l'Istituto Comprensivo Enea Talpino. All'Istituto fanno capo le scuole del comune:

**1 Scuola dell'Infanzia, 3 Scuole Primarie, 1 Scuola Secondaria di 1° grado.**

Ricordiamo che dall'anno scolastico 2018-2019 gli alunni della Scuola Primaria di Gavarno frequentano la Scuola Primaria Crespi-San Faustino.

La scuola di Gavarno sarà utilizzata come sede per associazioni.



**Scuola Secondaria di 1° grado - Sede dell'Istituto Comprensivo**

Via Famiglia Riccardi



**Scuola Primaria Capoluogo**

Via Giuseppe Moscheni



**Scuola Primaria Crespi-San Faustino**

Via San Faustino



**Scuola Primaria Viana**

Via Zilioli

## Le scuole

Sul territorio sono presenti 2 Scuole dell'Infanzia paritarie: **Crespi Zilioli e SS. Innocenti nella frazione di Gavarno.**

Sempre nel comune ha sede una **Scuola Secondaria di 2°grado Alberghiero Sonzogni.**



**Scuola Primaria Gavarno**

Via Gavarno



**Scuola dell'Infanzia Statale Maria Gritti Zilioli**

Via Fra Galgario



**Scuola dell'Infanzia Crespi-Zilioli**

Via Roma



**Scuola dell'Infanzia SS Innocenti**

Piazza Pacem in Terris-Villa di Serio

## Gli alunni

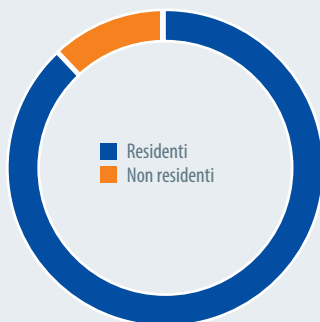

SCUOLA INFANZIA			
A. S.	RESIDENTI	NON RESIDENTI	TOTALE
2012-2013	300	54	<b>354</b>
2013-2014	298	55	<b>353</b>
2014-2015	299	60	<b>359</b>
2015-2016	274	59	<b>333</b>
2016-2017	275	67	<b>342</b>
2017-2018	252	62	<b>314</b>
2018-2019	235	49	<b>284</b>

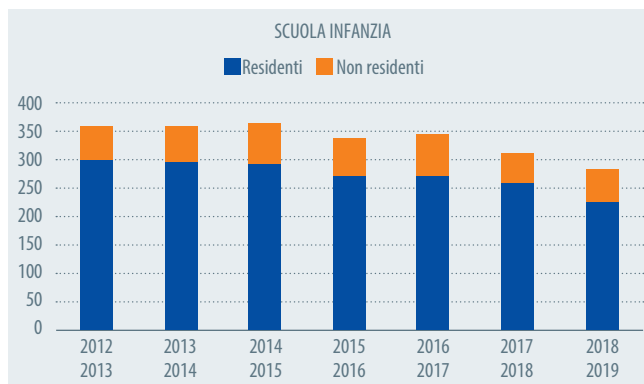

SCUOLA PRIMARIA			
A.S.	RESIDENTI	NON RESIDENTI	TOTALE
2012-2013	499	53	<b>552</b>
2013-2014	508	55	<b>563</b>
2014-2015	504	57	<b>561</b>
2015-2016	507	54	<b>561</b>
2016-2017	520	51	<b>571</b>
2017-2018	501	50	<b>551</b>
2018-2019	469	51	<b>520</b>

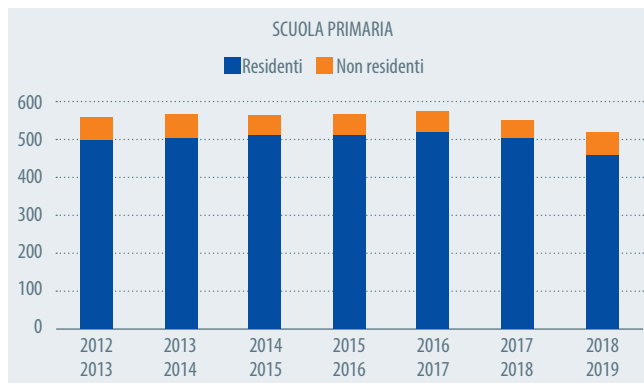



SCUOLA SECONDARIA 1° GRADO			
A. S.	RESIDENTI	NON RESIDENTI	TOTALE
2012-2013	337	18	<b>355</b>
2013-2014	317	24	<b>341</b>
2014-2015	316	20	<b>336</b>
2015-2016	304	24	<b>328</b>
2016-2017	278	19	<b>297</b>
2017-2018	268	23	<b>291</b>
2018-2019	281	26	<b>307</b>

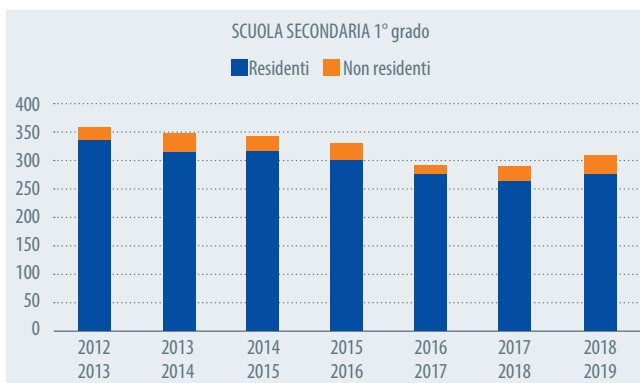

POPOLAZIONE SCOLASTICA			
A.S.	RESIDENTI	NON RESIDENTI	TOTALE
2012-2013	1136	125	<b>1261</b>
2013-2014	1123	134	<b>1257</b>
2014-2015	1119	137	<b>1256</b>
2015-2016	1085	137	<b>1222</b>
2016-2017	1073	137	<b>1210</b>
2017-2018	1021	135	<b>1156</b>
2018-2019	985	126	<b>1111</b>

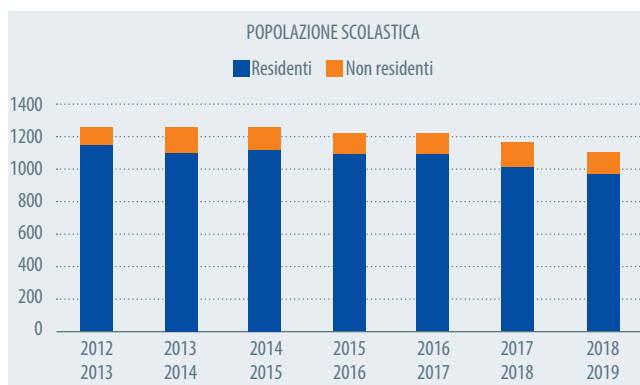

## Piano per il diritto allo studio 2017-2018

Il Piano per il Diritto allo Studio è lo strumento che garantisce le risorse economiche per la realizzazione di progetti proposti dalla scuola. L'Amministrazione contribuisce alla programmazione delle attività con un contributo di 35.000 euro, gestiti direttamente dall'Istituto Comprensivo.

### SCUOLA DELL'INFANZIA

Pet therapy - Laboratorio artistico-Gamec - Laboratorio musicale

### SCUOLA PRIMARIA

Educazione artistica - Educazione all'affettività-sessualità  
Progetto orto - Sostegno visite d'istruzione

### SCUOLA SECONDARIA DI 1 GRADO

Educazione all'affettività-sessualità - Leggi fisiche e probabilità  
Restauro artistico - Madrelingua inglese  
Corso in preparazione all'esame ket-certificazione lingua inglese  
Studiare col PC, laboratorio di informatica per alunni DSA



*Nel 2018 è stato erogato un contributo integrativo di 10.000 per l'ammodernamento tecnologico. È stato completamente rinnovato il LABORATORIO DI INFORMATICA del plesso di Scuola Primaria di Capoluogo, con 14 postazioni.*

## Scuole dell'infanzia paritarie

Come previsto dalla Convenzione è stato erogato il contributo alle due Scuole dell'Infanzia presenti sul territorio.

**ANNO SCOLASTICO 2017-2018 - EROGATI 137.250 €**

Essendo 171 i bambini residenti che frequentano, il contributo pro capite è stato di 802 euro.

Si offre inoltre la possibilità di usufruire di:

- ✓ Sportello psicologico
- ✓ Screening per la diagnosi precoce dsa, per i bambini grandi
- ✓ Progetti della Biblioteca
- ✓ Proposte culturali e formative offerte alle Scuole Statali dall'Amministrazione

## Spese per arredi scolastici e innovazione tecnologica

2018	22.600 €
2017	16.600 €
2016	26.600 €
2015	18.200 €
2014	2.800 €
2013	13.600 €

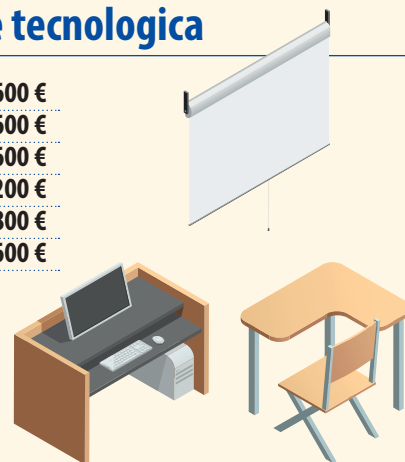

## Promozione alla lettura-Biblioteca Centro Cultura

### SCUOLE DELL'INFANZIA

- ✓ Visite guidate alla Biblioteca, con letture animate (*tema condiviso con i docenti*)
- ✓ Lettura animata con presentazione di libri tattili e in simboli-CAA

### SCUOLA PRIMARIA

- ✓ Incontro con l'autore: Stefano Bordiglioni, tutte le classi
- ✓ Visita guidata alla Biblioteca, con letture animate
- ✓ Laboratorio di costruzione del libro
- ✓ Le mille e una fiaba: fiabe dal mondo
- ✓ Non sei bello se fai il bullo, letture e giochi sul tema del bullismo
- ✓ Caccia all'informazione: come trovare risposte in biblioteca

### SCUOLA SECONDARIA DI 1 GRADO

- ✓ Incontro con l'autore: Luigi Ballerini, tutte le classi 1 e 2
- ✓ Presentazione di bibliografie e libri a tema, su proposta dei docenti
- ✓ Laboratori multiculturali in occasione della giornata dedicata all'intercultura - Suq delle culture

A tutti gli alunni viene presentata, in classe o in biblioteca, la BIBLIOGRAFIA con proposte di lettura per l'estate.



## "Un teatro per formare"

L'Amministrazione Comunale ha sostenuto il Progetto Parrocchiale **"Un teatro per formare"** (in parte finanziato con fondi di un Bando della Fondazione Cariplo) finalizzato alla formazione in campo teatrale e cinematografico, proposto a tutti gli alunni, dalle Scuole dell'Infanzia alla Secondaria di 1 grado, negli anni scolastici dal 2014 al 2018.

**Il Progetto è stato finanziato dal Comune con un contributo complessivo di 12.000 euro.**

Alle famiglie è stato richiesto, con approvazione del Progetto da parte del Consiglio d'Istituto, un contributo annuale pro capite di 10 euro (7 euro per le Scuole dell'Infanzia), per i primi tre anni di attuazione.

### ATTIVITÀ

**Anni scolastici dal 2014 al 2018.** Per gli alunni di Scuola primaria e

Secondaria di 1 grado, 8 ore annuali di laboratorio formativo cine-teatrale, presso le sedi scolastiche.

Ricordiamo lo spettacolo **"Bulla di sapone"**, realizzato in questo laboratorio dalla classe 1B di Sc.Sec. sul tema del bullismo e replicato più volte all'Auditorium Modernissimo.

**Anni scolastici dal 2015 al 2018.**

Per gli alunni dei tre ordini di scuola, presso il Cine teatro S.F.Neri (il primo anno in ristrutturazione):

- ✓ visione di 3 spettacoli teatrali ogni anno, diversificati per età.
- ✓ visione di 1 spettacolo cinematografico il primo anno, 2 il secondo, 3 il terzo, sempre differenziati per età.



## Educazione alimentare

La ditta che gestisce il servizio di ristorazione scolastica offre alle scuole percorsi gratuiti di Educazione Alimentare, con proposte adeguate alle varie fasce di età, presentate da personale formato a supporto dei docenti di classe.

La finalità degli interventi è educare i bambini ad una sana e corretta alimentazione, conoscendo il valore nutrizionale e l'origine delle varie tipologie di alimenti.

### Interventi 2017-2018

**3 sezioni** Scuola dell'Infanzia

**5 classi** Scuola Primaria



## Educazione stradale-legalità

Incontri gestiti da agenti della Polizia Locale.

### SCUOLA DELL'INFANZIA

#### Comportamento del pedone

Le tre scuole del territorio hanno usufruito di 2 incontri di 2 ore per i gruppi dei "grandi"

### SCUOLA PRIMARIA

**Classi terze:** comportamento del pedone e relativa segnaletica, 2 incontri di 2 ore

**Classi quinte:** comportamento del ciclista e relativa segnaletica, 2 incontri di 2 ore

**Totale classi 2017-2018: 11**

### SCUOLA SECONDARIA DI 1 GRADO

**Classi seconde:** educazione alla legalità, conoscenza delle regole di convivenza e di rispetto dell'ambiente

**Classi aderenti 2017-2018: 4**



## Laboratori artistici

Presso gli spazi espositivi PersicoArt nella primavera 2018 era ospitata una mostra di modelli, oggetti e opere grafiche del famoso designer italiano ALESSANDRO MENDINI.

I nostri bambini e ragazzi sono stati invitati, con i loro insegnanti, a visitare l'e-



## La musica entra nelle classi



### SCUOLA PRIMARIA - Avviamento alla musica

In collaborazione con la Scuola di musica della Banda, si propone un percorso formativo finalizzato alla diffusione della cultura musicale e alla conoscenza dei principali strumenti.

**Classi terze:** 6 incontri di 1 ora in ogni classe, dedicate alla vocalità e al canto, realizzate con la collaborazione di un esperto che affianca il docente di classe.

**Classi quarte:** 9 incontri di 1 ora in ogni classe. I bambini hanno l'opportunità di conoscere e provare gli strumenti a fiato e le percussioni, verificando direttamente le possibilità espressive di ogni strumento.

**Classi quinte:** 5 incontri di 1 ora in ogni classe, per la presentazione e la prova di tastiere, chitarre, violino, violoncello e fagotto.

**CONTRIBUTO EROGATO - 4.000 €**

### SCUOLA PRIMARIA - Progetto "porta la parola-rap"

Condotta da un esperto, il laboratorio prevede la scelta di un tema condiviso su cui, in un lavoro di gruppo, comporre un testo di musica rap. I ragazzi ricevono un cd con le canzoni prodotte in tutte le classi.

**Classi quinte, 3 incontri della durata di 1.30 ore in ogni classe.**

**CONTRIBUTO EROGATO - 800 €**

### SCUOLA SECONDARIA DI 1° GRADO

L'Associazione culturale Amadeus propone interventi finalizzati a far sperimentare i linguaggi espressivi della musica rap ed elettronica e le tecnologie alle quali attinge.

- ✓ Composizione ed elaborazione ritmica di testi in stile rap, su basi elettroniche
- ✓ Introduzione al programma di produzione musicale open source LMMS

**Classi seconde, 1 intervento di 1.30 ore in ogni classe.**

**CONTRIBUTO EROGATO - 180 €**

sposizione e a usufruire di laboratori artistici gratuiti a cura degli operatori della Gamec di Bergamo.

**Numero classi: 8 gruppi Scuola dell'Infanzia**

**11 classi di Scuola Primaria**

## Progetto Protezione Civile

Il Gruppo Volontari della Protezione Civile propone agli alunni delle classi quarte di un plesso di Scuola Primaria un percorso di formazione, per conoscere i comportamenti da assumere in caso di calamità e le attività di prevenzione. L'attività finale è una prova di evacuazione generale della scuola. Vedi pag. 81



## Progetti AVIS-SEZIONE NEMBRO

La sezione locale di Avis propone interventi nelle classi, finalizzati alla sensibilizzazione al dono e alla conoscenza dell'associazione.

### SCUOLA PRIMARIA "I fiori rossi del sorriso"

Promozione dei valori della solidarietà e della gratuità. L'intervento prevede la lettura di una storia, seguita da un momento di laboratorio manuale e gioco. Ai bambini è regalato un cd con materiale informativo, proposte di gioco e lavori manuali.

**2017-2018: tutte le classi 2**

### SCUOLA SECONDARIA DI 1 GRADO

Promozione dei valori della solidarietà e del dono, in particolare del dono del sangue, attraverso una presentazione multimediale informativa e un gioco-quiz.

**2017-2018: tutte le classi 2**

## Le risorse del territorio

### MUPIC-MUSEO DELLE PIETRE COTI

Tutte le classi possono richiedere una visita guidata al Mupic, accompagnati dal conservatore del museo, prof. Giampiero Valoti.

I ragazzi hanno la possibilità di conoscere il percorso di escavazione, lavorazione e commercializzazione delle COTI, le indispensabili pietre che servono a ridare "il filo" agli attrezzi da taglio e che a pieno titolo sono parte del patrimonio storico e culturale del paese.

### MUSEO DELLA MINIERA

Grazie alla passione e all'esperienza di lavoro del sig. Lino Rota nelle miniere del Belgio, i ragazzi possono visitare la ricostruzione di una miniera di carbone e conoscere le condizioni di lavoro dei minatori di un passato non lontano. Sono inoltre stimolati a riflettere sul tema dell'emigrazione, prendendo spunto dalla storia del sig. Lino, raccontata da lui con grande empatia.

### OASI NATURALISTICA SALETTI

I volontari del GNOS (*Gruppo naturalistico Oasi Saletti*) accompagnano i nostri bambini e ragazzi alla scoperta dell'area umida denominata Oasi Saletti. Durante la visita si illustrano le caratteristiche della zona, si osservano flora e fauna e si scopre il valore dell'area come "impianto di fitodepurazione" (*sistema naturale con elementi vegetali per il trattamento delle acque*).

### L'ACQUA E L'AMBIENTE

Percorsi alla scoperta della ricchezza idrica del nostro paese: il fiume Serio, il torrente Carso, le Rogge, l'Oasi Saletti. Visitando questi siti guidati dai volontari del GNOS, gli studenti osservano flora e fauna, confrontano caratteristiche e funzioni dei corsi d'acqua naturali e artificiali.

### PROGETTO DI EDUCAZIONE AMBIENTALE

In ogni CLASSE QUARTA della Sc. Primaria sono state effettuate due lezioni sul tema del RIUSO-SPRECO ZERO, incentrando l'intervento sulle buone pratiche da adottare in classe e a casa.

Le lezioni sono previste nell'appalto di gestione della raccolta dei rifiuti.



## Progetto sport e scuola

Il Progetto, nato nell'anno scolastico 2003-2004, ampliato e perfezionato negli anni, **porta lo sport nembrese in tutte le classi della SCUOLA PRIMARIA**. È stato pensato per offrire la possibilità alle società sportive di lavorare con i bambini e i docenti, per proporre attività ludico-sportive interessanti e diversificate di avviamento allo sport, a sostegno dello sviluppo armonico del bambino.

Il Progetto prevede una festa iniziale e una finale, presso gli spazi del Centro Sportivo Saletti, dove tutti i bambini, con i loro docenti e i genitori, passano una mattina di divertimento e condivisione guidati dagli esperti con cui hanno lavorato durante l'anno.

### ANNO SCOLASTICO 2017-2018

<b>Classi 1°</b>	6 ore di TRE SPORT (bocce, circensi, atletica) - 6 ore di judo
<b>Classi 2°</b>	10 ore ed. al movimento - 6 ore danza - 6 ore pallacanestro
<b>Classi 3°</b>	6 ore ginnastica artistica - 6 ore calcio 6 ore arrampicata (Salone Adobati Oratorio)
<b>Classi 4°</b>	6 ore atletica - 6 ore Rugby 6 ore MTB - 6 ore Hip Hop
<b>Classi 5°</b>	6 ore yoga - 6 ore pallavolo 6 ore roller - 6 ore tennis

**TOTALE ALUNNI COINVOLTI 551 - ATTIVITA' 18**



**CONTRIBUTO ANNUO - 22.000 €**

## Bici e scuola insieme

Presso gli spazi del Centro Sportivo Saletti, a settembre, si svolge la manifestazione promossa da Promoserio per educare e motivare i bambini all'uso della bicicletta. Rivolta a tutti gli alunni delle classi quarte di Scuola Primaria dei comuni aderenti a Promoserio, l'iniziativa si svolge in contemporanea in più paesi.

A Nembro si cimentano nelle attività i nostri alunni in compagnia dei bambini di Alzano.

Nella giornata del 22 settembre 2018 più di 150 bambini si sono divertiti con percorsi di MTB, gimkane, corsi di Educazione stradale, Pronto soccorso e manutenzione bicicletta. Con gli assessori collabora a titolo volontario personale delle associazioni sportive Gan, Cicloteam, Team Morotti, Baz-Snow Race.

Presenti anche Polizia Locale e Croce Verde.

# DSA-Disturbo Specifico dell'Apprendimento

## SOSTEGNO A ALUNNI, FAMIGLIE E DOCENTI

### SPORTELLO MUTUO AIUTO DISLESSIA

Gestito da un gruppo di genitori, insegnanti, due logopediste e una psicologa, tutti volontari.

- ✓ Il 2° venerdì di ogni mese, previo appuntamento, si può chiedere un incontro di consulenza.
- ✓ Lo sportello organizza **serate di confronto** sempre molto frequentate, da genitori di Nembro e di altri paesi.

### 2018: 2 serate

In collaborazione con la Biblioteca e la scuola programma iniziative in occasione della **Settimana della dislessia, ad Ottobre.**

### 2018:

- ✓ Serata informativa con la dott.ssa Gaia Fumagalli, referente dello Spazio compiti **"Il filo di Arianna"**
- ✓ Letture animate a tema per i bambini



### LABORATORIO "STUDIANDO CON IL PC"

La scuola ha attivato il laboratorio **"Studiando con il pc"** (finanziato nel Piano Diritto allo studio) per gli alunni delle classi 5 Sc. Primaria e 1 Sc.Secondaria di 1 grado con diagnosi di Dsa, con il fine di far conoscere ai ragazzi alcuni software di supporto allo studio e di aiutarli a familiarizzare con questi strumenti compensativi.

### SPAZIO COMPITI "IL FILO DI ARIANNA"

Accolti i bisogni e le proposte dei docenti e delle famiglie, l'Amministrazione organizza dal 2013 presso gli spazi della Biblioteca Centro Cultura lo Spazio compiti dedicato a bambini e ragazzi con Disturbo dell'apprendimento. La gestione è affidata alla Cooperativa Sociale **"Il Cantiere"**, con la supervisione della dott.ssa Mologni dell'Uonpia di Gazzaniga, in collaborazione con l'Istituto Comprensivo.

Le attività dello Spazio compiti sono finalizzate all'autonomia nello studio e nell'esecuzione dei compiti, ad un uso autonomo degli strumenti compensativi, degli strumenti tecnologici ed in generale dei supporti didattici. Importante sottolineare l'individualizzazione dell'intervento.

### A.S. 2017-2018

- ✓ rivolto a alunni delle classi 3-4-5 di Scuola Primaria e a ragazzi della Sc.Secondaria di 1° grado, **12 iscritti**
- ✓ presenza di un Educatore ogni 3 utenti
- ✓ martedì e venerdì dalle 14.00 alle 16.00
- ✓ costo per le famiglie 140 euro mensili
- ✓ 4 incontri, a giugno, in preparazione agli esami di 3°, gratuiti 9 ragazzi frequentanti, di cui 3 non iscritti allo Spazio Compiti

Il Progetto dello Spazio Compiti prevede anche la somministrazione dei test di screening per l'individuazione del disturbo, rivolto ai bambini "grandi" delle Scuole dell'Infanzia (*Statale e SS.Innocenti di Gavarno*), agli alunni di classe 2° Sc.Primaria e 1° Sc.Secondaria.

**CONTRIBUTO ANNUO - 3.000 €**

### BIBLIOTECA CENTRO CULTURA

In Biblioteca è presente una vasta **bibliografia** per varie fasce di età, "ad alta leggibilità", cioè con font specifici e impaginazione che facilitano la lettura.

La RBBG (*Rete bibliotecaria bergamasca*) offre il servizio **LeggoFacile** che raccoglie informazioni aggiornate su spazi, servizi e strumenti per la lettura accessibile.

## Lo sportello psicologico

Servizio attivo dal 2000, offre supporto a famiglie e docenti di tutte le scuole (anche Sc. Infanzia paritarie), oltre che a studenti della Scuola Secondaria di 1 grado (previa autorizzazione dei genitori).

### FINALITÀ DEL SERVIZIO:

- ✓ Individuare e contenere il disagio tramite la messa in atto di strategie adeguate
- ✓ Creare momenti di ascolto delle problematiche educative
- ✓ Intervenire precocemente sulle cause del disagio
- ✓ Effettuare interventi di formazione per genitori e docenti
- ✓ Collaborare nella gestione di progetti: accoglienza, affettività, orientamento
- ✓ Intervenire a supporto di situazione di classe problematiche
- ✓ Guidare in percorsi di segnalazione ai servizi
- ✓ Fornire consulenza per la gestione dei rapporti scuola-famiglia

### Attività A.S. 2017-2018

- ✓ 75 colloqui con 40 ragazzi, 20 con genitori e 15 con insegnanti
- ✓ Incontri con operatori del territorio (*Unopia, psicologhe Società Servizi Sociosanitari, Assessore, educatori, Responsabile Oratorio, psicoterapeuti e logopedisti privati*)
- ✓ Incontri con team di insegnanti, consigli di classe
- ✓ Interventi in classe: dinamiche di gruppo, 1 classe Sc. Primaria; orientamento in tutte le classi 3 Sc. Sec. 1 grado
- ✓ **FORMAZIONE:**

- una serata per genitori, dalla Scuola dell'Infanzia alla Primaria
- una serata per genitori, dalla Scuola Primaria alla Secondaria
- seminario di formazione per docenti "Agitazione e stress a scuola, come gestirle"
- seminario formazione Ata (*collaboratori scolastici*) "La vita nei corridoi della scuola. Gestire le relazioni difficili in ambito educativo"

Grazie alla presenza di una tirocinante, in coconduzione o con la supervisione del referente dello Sportello

- ✓ Attività di orientamento, classi 3 Sc. Secondaria
- ✓ Alfabetizzazione emotiva, 3 classi Sc. Primaria
- ✓ Adolescenti e tecnologie, tutte le classi 1 Sc. Secondaria

**CONTRIBUTO ANNUO - 8.000 €**

## Proposte di formazione per genitori e docenti- Biblioteca Centro Cultura

- ✓ Come educare all'espressione delle emozioni, dott.ssa Simonelli
- ✓ Il pianeta adolescenti, dott.ssa Affinito
- ✓ Scuola e DSA, dott. ssa Fumagalli
- ✓ Parlare ai bambini con rime e poesie, autore, Tognolini (*Vallata dei libri bambini*)
- ✓ Genitori e autismo, Spazio Autismo Bergamo
- ✓ Percorso "Curare con l'educazione", equipe dott. Novara, un incontro a Nembo





## Assistenza famiglie

Presso gli spazi della nostra Biblioteca Centro Cultura il personale fornisce **ASSISTENZA PER LE ISCRIZIONI SCOLASTICHE** da effettuare on line.  
**28 iscrizioni**

L'Ufficio Scuola assiste le famiglie per le richieste on-line di Dote Scuola e Dote Sport (*contributi economici rapportati alla situazione economica familiare definiti annualmente da Regione Lombardia*).

**Dote Sport 65 appuntamenti**

**Dote Scuola 82 appuntamenti**

## Servizio mensa

Gli alunni della Scuola dell'Infanzia consumano i pasti nella sede della scuola e usufruiscono del servizio tutti i giorni.

Gli alunni delle Scuole Primarie consumano il loro pasto in uno spazio idoneo presso la scuola nei plessi di Capoluogo e Crespi, gli alunni di Gavarno (*fino all'a.s. 207-2018*) utilizzano uno spazio della Parrocchia.

Dall'a.s. 2017-2018 gli alunni di Viana si recano negli spazi, vicini alla scuola, presso il salone parrocchiale in via Kennedy, arredato e messo a norma per lo scopo.

Frequenza:

- ✓ Alunni che frequentano con orario **"settimana corta"** (*5 giorni di lezione con 3 pomeriggi*), 3 pasti settimanali a scuola
- ✓ Alunni che frequentano con orario **"settimana lunga"** (*6 giorni di lezione con 1 pomeriggio*), 1 pasto settimanale a scuola

**Numero utenti servizio mensa A.S. 2017-2018:**

**81 Sc. Infanzia, 411 Sc. Primaria**

## Trasporto scolastico

**A.S. 2017-2018**

numero utenti da Lonno **39**

scuole dell'Infanzia **24**

Scuola Secondaria **46**

Trasporto diretto **8**

**Uscite 102.811 €**

**Entrate 13.131 €**



FOTO DI GERD ALTMANN DA PIRABAY



**A.S. 2018-2019**

L'amministrazione ha provveduto a rivedere l'organizzazione del servizio e le quote di contribuzione da parte delle famiglie, con l'obiettivo di ridurre le uscite e nello stesso tempo fornire il servizio dove necessario.

Data l'assenza di iscrizioni al servizio per le Scuole dell'Infanzia, lo stesso è stato abolito. Istituito invece un servizio specifico per gli alunni di Scuola Primaria di Gavarno che frequentano il plesso di Crespi-S.Faustino.

## Borse di studio 2018

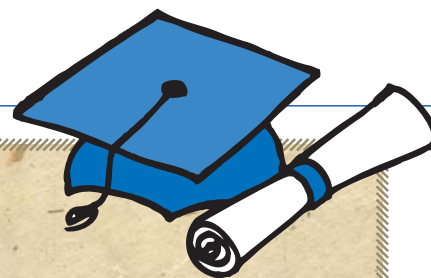

*Il primo apporto che lo studente sarà chiamato a dare alla vita sociale sarà l'apporto della sua stessa professione: insegnare, costruire, curare, difendere e amministrare la giustizia, sono attività chiaramente sociali...*

*Solo quando riuscirà a trasformare l'elaborazione del pensiero in strumento vivo di miglioramento sociale potrà dire di aver fatto fruttare i suoi talenti.*

*(Vittorio Bachelet)*

L'Amministrazione Comunale sostiene gli studenti meritevoli con contributi economici, con lo scopo di premiare l'impegno e motivare alla costanza, certa che lo studio contribuisca a formare cittadini consapevoli e capaci di spirito critico.

### BORSE DI STUDIO COMUNALI

#### ✓ Ordinarie

**6 Borse di studio del valore di 200 euro**, assegnate a studenti che hanno frequentato la classe 3 di Scuola Secondaria di 1° grado e la classe 1 di Scuola Secondaria di 2° grado, con media dei voti non inferiore a 7.5/10, graduatoria per merito e situazione economica familiare (*Isee*).

#### ✓ Straordinarie

**8 Borse di studio del valore di 100 euro**, assegnate a studenti che hanno frequentato le classi 1-2-3-4 di Scuola Secondaria di 2° grado, con media dei voti non inferiore a 7.5/10, graduatoria per merito.

#### ✓ Premio di merito

a studenti che hanno conseguito il Diploma conclusivo del 1° ciclo di istruzione con la votazione di 10 e lode, è rilasciata un'attestazione di merito con un premio in libri.

L'Amministrazione è affiancata inoltre da soggetti privati, che sostengono due Borse di Studio:

#### ✓ "Borsa di Studio in memoria di Cristina Birolini"

la famiglia del sig. Luigi Bergamelli annualmente dona 5000 euro per studenti frequentanti la Scuola Secondaria di 2° grado e 5000 euro a sostegno di tirocini lavorativi per neolaureati, residenti nei comuni di Nembro ed Albino. 10 borse di studio del valore di 500 euro sono assegnate a studenti che hanno frequentato le classi 2-3-4 di Scuola Secondaria di 2° grado, con media dei voti non inferiore a 7.5/10, graduatoria per merito e situazione economica familiare (*Isee*).

#### ✓ "Borsa di Studio Maria Antonietta Savoldi"

a favore di studenti universitari.

## Borse di studio 2018

Per l'anno scolastico 2018-2019, con risultati conseguiti nell'anno scolastico 2017-2018, sono stati premiati:

### ✓ "Borse di Studio Comunali"

6 studenti con Borsa di Studio ordinaria di 200 euro, 8 studenti con Borsa di Studio straordinaria di 100 euro, 1 studente con Premio di Merito.

**EROGATI - 2.000 €**

### ✓ "Borsa di Studio in memoria di Cristina Birolini"

10 studenti, 6 residenti a Nembro e 4 ad Albino, con Borsa di studio annuale di 500 euro.

Sono state inoltre erogate 3 rate periodiche da 300 euro, 2 da 350 euro, 1 da 500 euro, come previsto dal precedente bando.

**EROGATI - 7.100 €**

### ✓ "Borsa di Studio Maria Antonietta Savoldi"

#### assegnate:

2 Borse di Studio periodiche dell'importo di 2.500 erogati in 4 anni, consegnata prima quota di 625 euro.

1 Borsa di Studio saltuaria del valore di 625 euro

1 quota di Borsa di Studio periodica del valore di 750 euro (3° rata)

1 quota di Borsa di Studio periodica del valore di 625 euro (2° rata)

**EROGATI - 3.250 €**



# Andamento demografico della popolazione

POPOLAZIONE DI NEMBRO NEGLI ANNI		
ANNO	n. ABITANTI	n. FAMIGLIE
2005	11.215	4.509
2006	11.304	4.580
2007	11.477	4.686
2008	11.550	4.737
2009	11.608	4.760
2010	11.636	4.791
2011	11.687	4.801
2012	11.737	4.850
2013	11.684	4.843
2014	11.688	4.833
2015	11.622	4.835
2016	11.616	4.857
2017	11.530	4.851
2018	11.526	4.841

Grafico dell'andamento demografico

Andamento popolazione: abitante e numero famiglie

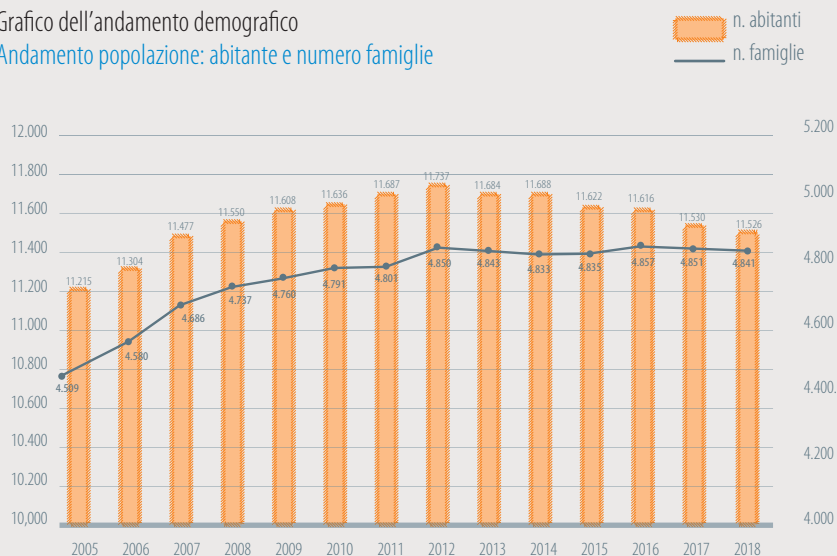

Le famiglie sono sempre meno numerose come si evince da questo grafico

## NUMERO DI FAMIGLIE SUDDIVISE PER COMPONENTI DEL NUCLEO FAMILIARE

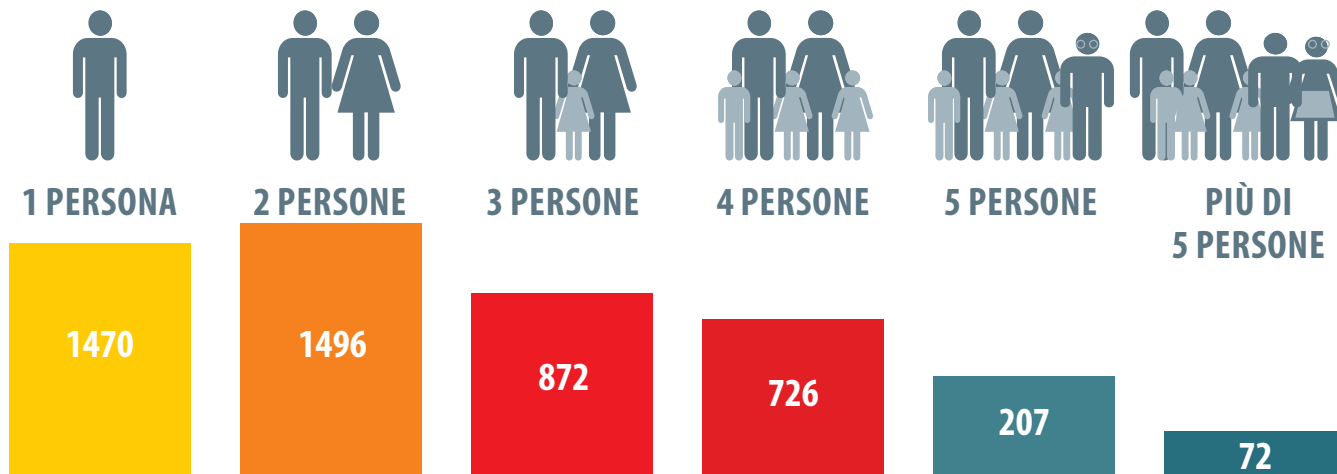

## Residenti a Nembro in base all'anno di nascita

### ANDAMENTI DEMOGRAFICI

**Lo sviluppo demografico del nostro Comune e della Valle Seriana** risente di un trend che ormai da circa 20 anni è di una costante diminuzione dei nati, con un **significativo calo di natalità che attualmente non sembra essere arrestato dalle politiche di sostegno alla famiglia**. In questi anni i servizi per la fascia 0-6 si sono potenziati, ma non sembra esserci quel cambio di tendenza che potrebbe arrestare il progressivo peggioramento degli indici di vecchiaia e dipendenza.

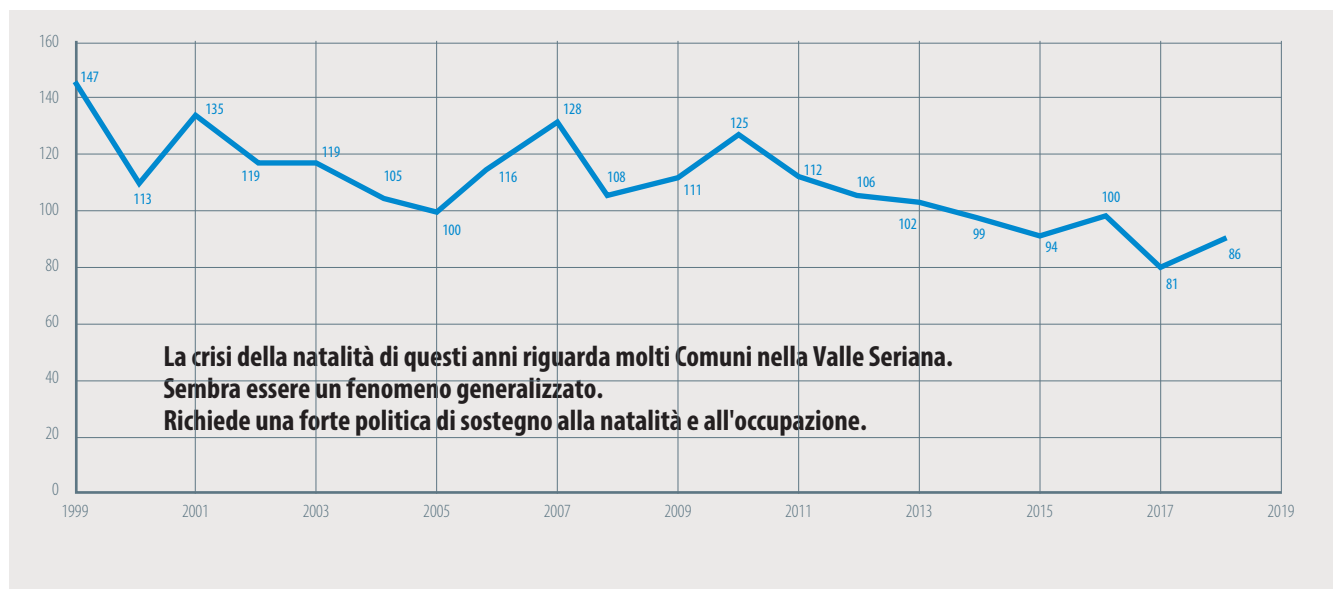

### MEDIA DEI NATI



## Distribuzione per fasce di età

ANNO	TRA 0 E 14 ANNI	%	DA 15 A 64 ANNI	%	DAI 65 ANNI	%
2005	1.653	14,70%	7.409	66,10%	2.153	19,20%
2010	1.730	14,90%	7.569	65,00%	2.337	20,10%
2015	1.682	14,50%	7.312	62,90%	2.628	22,60%
2018	1.573	13,65%	7.241	62,82%	2.712	23,53%

### % DI ABITANTI SOTTO I 15 ANNI E SOPRA I 64 ANNI DAL 2005 AL 2018

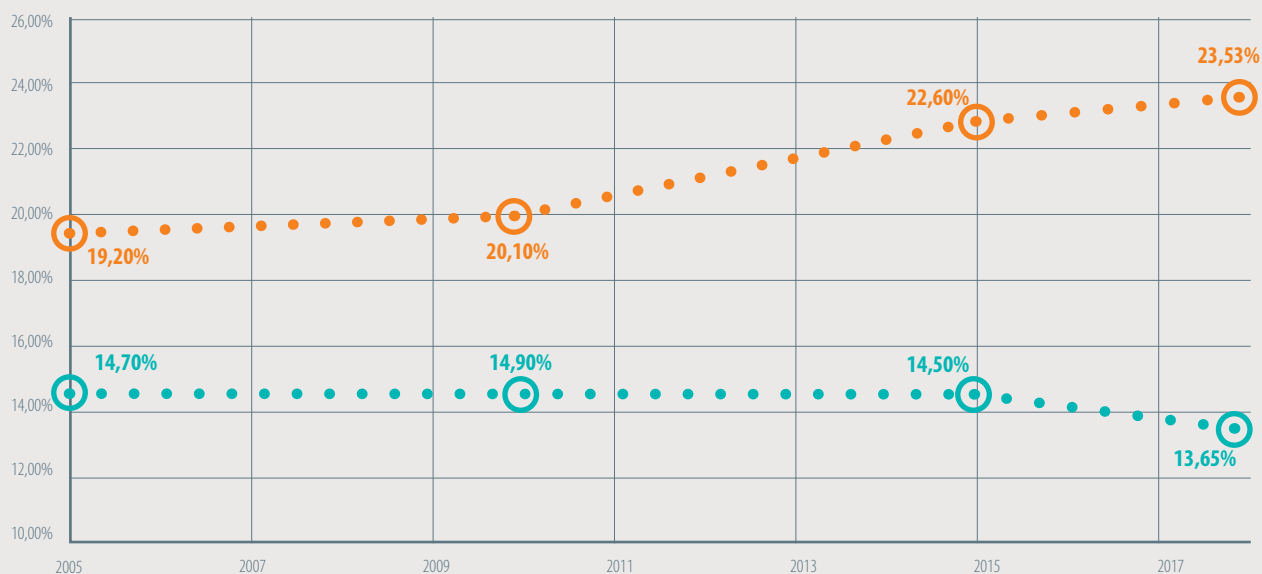

### INDICE DI DIPENDENZA

L'indice di dipendenza è il rapporto tra il numero di persone fino a 14 anni o superiori ai 64 anni rispetto a quelle in età lavorativa da 15 a 64 anni.

### INDICE DI VECCHIAIA

L'indice di vecchiaia è il rapporto tra il numero di persone con età superiore ai 64 anni rispetto a quelle con età da 0 a 14 anni.

ANNO	INDICE DI DIPENDENZA	INDICE DI VECCHIAIA
2005	51,4%	130%
2010	53,7%	135%
2015	58,9%	156%
2018	59,2%	172%

## ICARO: quando nasce un bambino

La piattaforma **ICARO** realizza un sistema di rete tra Ospedale, Comune, Agenzia delle Entrate ed ATS, consentendo di espletare tutti gli adempimenti amministrativi connessi all'evento nascita direttamente dal Punto Nascita.

**Il Comune di Nembro è uno dei 113 comuni bergamaschi che hanno aderito al servizio. I genitori, senza spostarsi dall'ospedale, possono sbrigare le pratiche amministrative connesse alla nascita.**

Nell'anno 2018 a fronte di n.88 nati nel Comune di Nembro:

1. n. 71 genitori hanno utilizzato la piattaforma **ICARO** per la dichiarazione di nascita,
2. n. 17 genitori hanno preferito procedere alla dichiarazione di nascita direttamente presso l'Ufficiale dello Stato Civile del Comune di residenza

Con **ICARO**:

- ✓ L'atto di nascita viene redatto direttamente nel Centro Nascite della struttura ospedaliera
- ✓ L'atto di nascita viene trasmesso immediatamente all'ufficio demografico
- ✓ Tutte le pratiche burocratico-amministrative legate alla nascita: dichiarazione di nascita, assegnazione del Codice Fiscale, iscrizione al Servizio Sanitario e assegnazione del medico Pediatra.



## Il Consiglio Comunale

Qui sotto i membri componenti il Consiglio Comunale per l'anno 2018.

	<b>Cancelli Claudio</b> Sindaco e Assessore	<b>Paese Vivo</b>		<b>Persico Nicola</b> Consigliere, Delegato all'Ecologia	<b>Paese Vivo</b>
	<b>Pulcini Massimo</b> Vicesindaco e Assessore	<b>Paese Vivo</b>		<b>Ravasio Gianfranco</b> Consigliere, Delegato al Centro di Cultura	<b>Paese Vivo</b>
	<b>Picinali Graziella</b> Consigliere e Assessore	<b>Paese Vivo</b>		<b>Morlotti Giovanni Franco</b> Capogruppo	<b>Siamo Nembro</b>
	<b>Noris Marina</b> Capogruppo	<b>Paese Vivo</b>		<b>Di Vita Francesca</b> Consigliere	<b>Siamo Nembro</b>
	<b>Alvino Jennifer</b> Consigliere, Delegata all'Ecomuseo delle risorse litiche e alle pari Opportunità	<b>Paese Vivo</b>		<b>Moioli Fabio</b> Consigliere	<b>Siamo Nembro</b>
	<b>Foresti Andrea</b> Consigliere, Delegato alla Frazione di Gavarno	<b>Paese Vivo</b>		<b>Pellicoli Franco</b> Consigliere	<b>Siamo Nembro</b>
	<b>Ghilardi Francesco</b> Consigliere, Delegato al Distretto del Commercio e al Notziario Comunale	<b>Paese Vivo</b>		<b>Pressiani Carlo</b> Consigliere	<b>Siamo Nembro</b>
	<b>Marcassoli Caterina</b> Consigliere, Delegata agli anziani e al Consiglio Comunale dei Ragazzi	<b>Paese Vivo</b>			
	<b>Morotti Sabrina</b> Consigliere, Delegata allo Sport e alle Disabilità	<b>Paese Vivo</b>			
	<b>Moretti Fabio</b> Consigliere, Delegato alle Iniziative Culturali	<b>Paese Vivo</b>			

Qui sotto i dati relativi ai consigli e alle delibere trattate:

<b>NUMERO CONSIGLI COMUNALI</b>	<b>10</b>
<b>NUMERO DELIBERE CONSIGLI COMUNALI</b>	<b>82</b>



## Le Commissioni

Il Consiglio Comunale si avvale del lavoro di 9 commissioni, il cui compito è quello di esaminare preventivamente le questioni di competenza del Consiglio Comunale, esprimendo il proprio parere.

### Qui i dati relativi al numero di incontri:

COMMISSIONE	NUMERO INCONTRI
BILANCIO STATUTO E REGOLAMENTI	10
TERRITORIO E LAVORI PUBBLICI	11
SERVIZI ALLA PERSONA E ALLA FAMIGLIA	5
CULTURA, SCUOLA, SPORT	4
BIBLIOTECA	2
ECOLOGIA	3
ELETTORALE	2
PAESAGGIO	20
AGGIORNAMENTO GIUDICI POPOLARI	-



## La Giunta Comunale

La Giunta, nominata dal sindaco Cancelli in seguito alle elezioni amministrative del 2017, si compone di 5 assessori che collaborano con il Sindaco nel governo del Comune.

### Claudio Cancelli

Sindaco, Assessore all'Urbanistica e al Bilancio  
[claudio.cancelli@nembro.net](mailto:claudio.cancelli@nembro.net)

**Riceve su appuntamento il**  
 Giovedì - dalle 17 alle 19

### Massimo Pulcini

Vicesindaco, Ass. Sport, Commercio e Partecipazione  
[massimo.pulcini@nembro.net](mailto:massimo.pulcini@nembro.net)

**Riceve su appuntamento il**  
 Venerdì - dalle 10 alle 12

### Matteo Morbi

Assessore ai Lavori Pubblici  
[matteo.morbi@nembro.net](mailto:matteo.morbi@nembro.net)

**Riceve su appuntamento il**  
 Venerdì - dalle 10 alle 12



### Graziella Picinali

Assessore alla Scuola e alla Cultura  
[graziella.picinali@nembro.net](mailto:graziella.picinali@nembro.net)

**Riceve su appuntamento il**  
 Venerdì - dalle 16 alle 18 (in biblioteca)

### Floria Lodetti

Assessore ai Servizi alla persona e famiglia  
[floria.lodetti@nembro.net](mailto:floria.lodetti@nembro.net)

**Riceve su appuntamento il**  
 Venerdì - dalle 10 alle 12

### Gianni Comotti

Ass. Alla valorizzazione del Territorio, Viabilità minore, Ecologia e Protezione Civile  
[gianni.comotti@nembro.net](mailto:gianni.comotti@nembro.net)

**Riceve su appuntamento il**  
 Lunedì - dalle 16,30 alle 18

Qui i numeri legati alle Giunte e alle relative delibere del 2018

**Numero di giunte: 47**

**Numero di delibere: 378**

Numero di delibere di giunta divise per settore di competenza:

SETTORE DI COMPETENZA	NUMERO DI DELIBERE
BIBLIOTECA	23
CULTURA	74
SCUOLA	25
SPORT	55
COMMERCIO	13
SERVIZI SOCIALI	40

SETTORE DI COMPETENZA	NUMERO DI DELIBERE
SEGRETERIA	28
SERVIZI DEMOGRAFICI	5
EDILIZIA PRIVATA	46
LAVORI PUBBLICI	43
RAGIONERIA	26

## Il Consiglio Comunale dei Ragazzi

Strumento di educazione alla cittadinanza e alla partecipazione attiva, rinnovato ogni due anni, coinvolge circa trenta ragazzi della Scuola Secondaria di 1° grado, eletti e candidati non eletti.

Supportati dalle docenti referenti Lucia Castaldi e Manola Fenu e dal Consigliere Caterina Marcassoli, i ragazzi programmano e si attivano per la realizzazione di varie attività.

### ELEZIONI DEL NUOVO CCR 21 ottobre 2017

Con la nomina del nuovo Sindaco, Mattia de Michele, i ragazzi hanno iniziato a lavorare con entusiasmo.

#### Attività anno scolastico 2017-2018

- ✓ **Presentazione del Monumento ai Caduti** ai compagni delle classi terze
- ✓ **Cerimonia commemorativa del 4 novembre**
- ✓ **12 novembre**, partecipazione al concerto del Coro le due Valli, organizzato dall'associazione Alpini, i ragazzi consegnano le medaglie dell'Albo d'Oro agli eredi dei caduti a causa della Grande Guerra
- ✓ **3 dicembre**, partecipazione alla **fiesta di S.Barbara**
- ✓ **17 dicembre**, **raccolta fondi per Telethon**
- ✓ **Gennaio 2018**, allestimento di una **Mostra di disegni dei Bambini di Terezin**, in occasione della Giornata della Memoria, presso la scuola, con visita guidata per tutte le classi della Scuola Secondaria 1°grado, una classe di Scuola Primaria e tre gruppi di adulti
- ✓ **Collaborazione con assessore Comotti** per la preparazione di disegni di invito alla cittadinanza al rispetto dell'ambiente, per calendario
- ✓ **25 aprile**, partecipazione alla **Commemorazione ufficiale**
- ✓ **Maggio**, **realizzazione di un murales**, con l'esperto William Gervasoni-Wiz Art, 16 partecipanti
- ✓ **17 maggio**, **partecipazione al Meeting della Legalità**, incontro che riunisce i CCR della provincia, a Dalmine, 18 ragazzi presenti
- ✓ **2 giugno**, presenza alla **Commemorazione ufficiale**

In data 12 ottobre 2018, i ragazzi sono stati convocati per la nomina del nuovo Sindaco, essendo Mattia de Michele passato alle scuola Sec. di 2°grado.

A maggioranza i presenti hanno eletto

**ALESSANDRO CARRARA** sindaco classe 2 E

**MARTA FOSSATI** vicesindaco classe 3 B



## I Comitati di Quartiere

I Comitati di quartiere sono un organismo fondamentale per la partecipazione attiva dei Cittadini alla vita pubblica del proprio paese, comunicando i reali bisogni delle rispettive comunità, dalle piccole manutenzioni alla gestione delle strutture pubbliche e del verde, oltre che promuovendo iniziative di socializzazione e aggregazione.

Nel nostro paese i comitati di quartiere sono 6:

COMITATO	PRESIDENTE	MAIL	QUANDO	DOVE
<b>CENTRO</b>	Anna Ghilardi	comitatocentro@nembro.net	2°martedì del mese	Sala civica Sede Polizia
<b>SAN NICOLA</b>	Franco Valoti	comitatosannicola@nembro.net	2°lunedì del mese	Sala civica Bonorandi
<b>VIANA</b>	Gianfranco Fornoni	comitativiana@nembro.net	2°lunedì del mese	Sede Volontari, Area verde
<b>SANFAUSTINO</b>	Dario Marzorati	comitatosanfaustino@nembro.net	2°martedì del mese	Sala civica via Nembrini
<b>GAVARNO</b>	Claudio Lecchi	comitatogavarno@nembro.net	1°lunedì del mese	Ex Scuola Primaria
<b>LONNO</b>	Massimiliano Pellicoli	comitatolonno@nembro.net	1°martedì del mese	Sala civica VillaPellicoli

### NUMERO INCONTRI 2018 E TEMA PRINCIPALE:

COMITATO	NUMERO INCONTRI	TEMI PRINCIPALI
<b>CENTRO</b>	12	Cura del territorio, coinvolgimento dei giovani e collaborazione per eventi
<b>SAN NICOLA</b>	10	Cura del quartiere
<b>VIANA</b>	11	Sicurezza stradale e verde pubblico
<b>SAN FAUSTINO</b>	11	Cura del territorio, anche attraverso il coinvolgimento di ragazzi adolescenti
<b>GAVARNO</b>	10	Trasporto scolastico e lavori palestra
<b>LONNO</b>	15	Trasporto Scolastico



## Comunicazione

### ALERT SYSTEM - Sistema telefonico di comunicazione di informazioni importanti

2.341

ISCRITTI

8

COMUNICAZIONI

**Come iscriversi:** direttamente dal sito comunale o recandosi presso gli uffici comunali.



### NEWSLETTER - Invio di mail per informazioni importanti ed eventi

1.278

ISCRITTI

525

INVII TRAMITE MAIL

**Come iscriversi:** direttamente dal sito comunale o recandosi presso gli uffici comunali.



### APP Comune di Nembro

512

DOWNLOAD

**Come scaricarla:** direttamente da Google Play o App Store

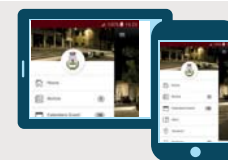

### SITO ISTITUZIONALE

58.629

UTENTI

385

ACCESSI MEDI GIORNALIERI

312.350

VISUALIZZAZIONI DI PAGINA

**Accesso da:** [www.comune.nembro.bg.it](http://www.comune.nembro.bg.it)



### NOTIZIARIO COMUNALE - NEMBRO INFORMAZIONE

3

NUMERI - Giugno - Settembre - Dicembre

Come riceverlo : il notiziario viene spedito gratuitamente a casa di tutti i cittadini



## Al Tavolo con l'Amministrazione

Si tratta di una misura istituita a fine 2017, che si pone l'obiettivo di favorire la partecipazione attiva dei cittadini.

Viene quindi emanato questo **avviso che vuole raccogliere proposte** avanzate da almeno 12 cittadini o da associazioni del territorio per la costituzione di gruppi di lavoro deputati all'analisi e alla ricerca di soluzioni a problemi di interesse generale.

**Nel 2018 sono pervenute: n. 3 richieste**

### 1 Selezionata e approfondita

Tema proposto:

**“REVISIONE DELLE PISTE CICLOPEDONALI IN AMBITO URBANO”**

**Proponenti:** Associazione Liberi Professionisti di Nembro

#### Partecipanti al tavolo:

- > **Per i Liberi Professionisti** - Geom.Rondi e Geom.Rovida
- > **Per la Giunta** - Assessori Pulcini e Morbi
- > **Per il Consiglio Comunale** - Ravasio e Di Vita
- > **Per i Comitati di quartiere** - Fornoni e Valoti
- > **Esperti esterni** - Arch. Leo e Comandante Moro

#### Numero di incontri: 8

e sopralluogo in bici lungo le vie del paese



## Piste ciclabili in ambito urbano



LUOGO CHIAVE	AZIONE DA INTRAPRENDERE
Municipio e Piazza Libertà	Cartelli di richiamo e attenzione per ciclisti
Scuola Primaria Capoluogo e Scuola Infanzia	Istituzione Marciapiede Ciclopedonale
Biblioteca	Allargamento Curva Marciapiede
Cimitero	Rivisitazione Ingresso al Viale e creazione percorso ciclabile
Scuola Secondaria "E.Talpino"	Creazione Corsia preferenziale a destra
Oratorio	Accesso e uscita dedicato da via Vittoria
Fermata TEB – Nembro Camozzi	Creazione nuovo collegamento tra la fermata TEB e la ciclabile di via Roggia Serio
Scuola Primaria San Nicola-Viana	Permanenza Ciclabile a sinistra a salire
Casa di riposo - Chiesa San Nicola	Attraversamento ciclabile dedicato
Centro Storico- dopo Chiesa San Nicola	Cancellazione ciclabile contromano

## Il personale dipendente del Comune di Nembro

Dipendenti al 31/12/2018	47
Di cui a tempo pieno	25
Di cui a part-time	22
Per un equivalente di persone a tempo pieno di	40

Il personale del comune è organizzato in aree e settori



(\*) Dal 1/1/2019 la Dott.ssa Guerinoni Anna è stata collocata a riposo e sostituita dalla Dott.ssa Gritti Maria Grazia

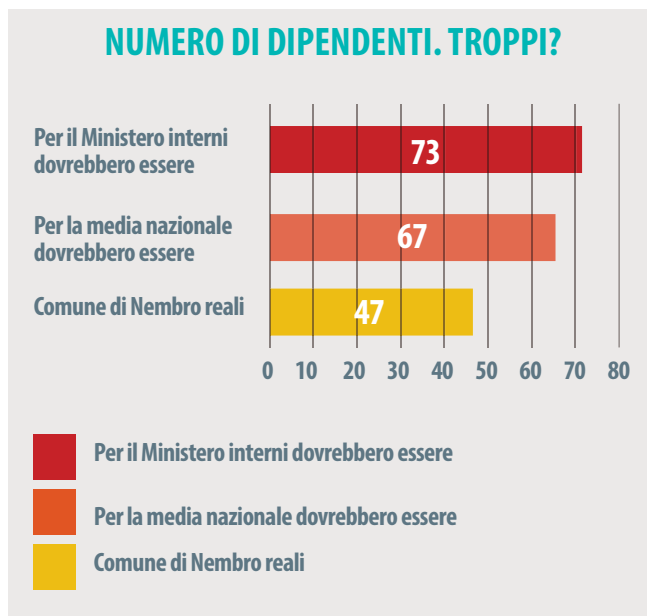



## Le pari opportunità

Categoria (*)	DONNE		UOMINI		TUTTI	
<b>B</b>	11	<div style="width: 69%;"></div> 69%	5	<div style="width: 31%;"></div> 31%	16	<div style="width: 100%;"></div> 100%
<b>C</b>	17	<div style="width: 81%;"></div> 81%	4	<div style="width: 19%;"></div> 19%	21	<div style="width: 100%;"></div> 100%
<b>D</b>	7	<div style="width: 70%;"></div> 70%	3	<div style="width: 30%;"></div> 30%	10	<div style="width: 100%;"></div> 100%
<b>Totale</b>	35	<div style="width: 74%;"></div> 74%	12	<div style="width: 26%;"></div> 26%	47	<div style="width: 100%;"></div> 100%

(\*) **B,C,D** indicano le categorie in ordine crescente di complessità, autonomia e responsabilità.  
Nella **D** si trovano in genere i responsabili di servizio e settore.

	DONNE		UOMINI		TUTTI	
<b>Responsabili</b>	2	<div style="width: 50%;"></div> 50%	2	<div style="width: 50%;"></div> 50%	4	<div style="width: 100%;"></div> 100%

Come si può notare:

- ✓ 3 dipendenti su 4 sono donne, quindi con una elevata presenza;
- ✓ La presenza femminile è più che garantita anche nelle categorie più alte **C** e **D**;
- ✓ 2 responsabili di settore su 4 sono donne.

## L'attenzione alla conciliazione lavoro-famiglia

Un'organizzazione attenta alla conciliazione lavoro-famiglia (family friendly) in genere cerca di offrire articolazioni dell'orario di lavoro con flessibilità, anche con lo strumento del part-time.

ORARIO DI LAVORO	DONNE	UOMINI
<b>al 50% (18 ore)</b>	4	-
<b>fino al 75% (27 ore)</b>	11	1
<b>fino al 99% (35 ore)</b>	6	-
<b>Tempo pieno (36 ore)</b>	14	11
<b>TOTALI</b>	<b>35</b>	<b>12</b>



## Il baratto amministrativo

Il **baratto amministrativo** offre la possibilità ai cittadini in difficoltà di saldare i propri debiti relativi ai tributi comunali mettendosi a disposizione del Comune per eseguire **lavori socialmente utili**.

**Nembro è uno dei pochi comuni che attua questa forma** di agevolazione che è considerata dalla legge una forma di intervento di politica sociale.



### IL BARATTO AMMINISTRATIVO NEL 2018

accesso al baratto amministrativo	9 cittadini
prestazioni di pubblica utilità per	239 ore
tributi dovuti al Comune così compensati	2.561,00 €

## Attività di accertamento

L'attività di accertamento delle imposte da parte degli uffici interviene soltanto per rettificare le dichiarazioni risultate irregolari o omesse. Permette quindi di individuare le situazioni, in questo caso immobiliari, che sono sfuggite alla corretta imposizione.

È una misura di equità tra cittadini e di recupero delle risorse per finanziare i servizi.

TRIBUTO	Accertamenti emessi nel 2018	Somme incassate nel 2018
TARI	260	19.032 €
IMU	367	172.840 €

Guardando le riscossioni per accertamenti IMU nel corso degli ultimi anni abbiamo il seguente quadro:

RISCOSSIONI NELL'ANNO (*) PER ACCERTAMENTI IMU	
2013	79.514 €
2014	40.573 €
2015	97.320 €
2016	116.091 €
2017	133.943 €
2018	172.840 €
<b>Totale</b>	<b>640.280 €</b>

(\*) La riscossione nell'anno può essere dovuta ad attività di accertamento avviata negli anni precedenti.

### RISCOSSIONI A SEGUITO DEGLI ACCERTAMENTI I.C.I./IMU ANNI PRECEDENTI

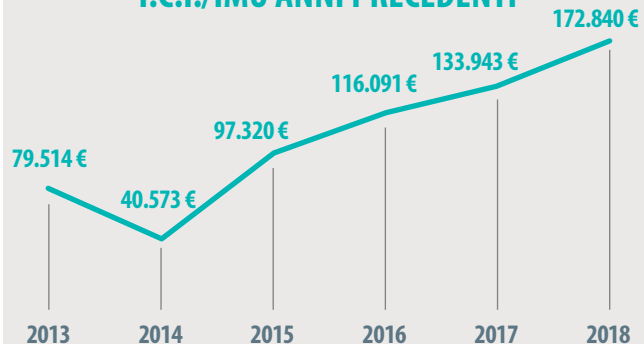

## Recupero degli insoluti



È importante controllare che venga versato quanto dovuto per i diversi servizi comunali (dalla mensa al trasporto) o per diversi tributi (TARI, IMU, COSAP, etc. . .).

Nel corso del 2018, si sono gestiti **diversi casi di insoluti** agendo con **solleciti** di pagamento.

Se il sollecito non va a buon fine, si procede successivamente con l'avvio delle procedure di **recupero coattivo** del dovuto da parte di una società specializzata. Già nel 2018, diversi utenti hanno provveduto a pagare il dovuto con relative sanzioni ed interessi a seguito del decreto ingiuntivo. Per altri la procedura prosegue e prevede altre azioni a garanzia del credito del Comune.

Alcuni dati per la TARI e IMU:

PRATICHE AVVIATE PER INSOLUTI	
<b>TARI</b>	189
<b>IMU</b>	87

Si sta procedendo anche per gli altri servizi. Per le pratiche in corso è previsto il recupero coattivo anche su più anni.

**È una misura di equità, laddove esiste una capacità di reddito adeguata.**

**Diversamente il costo del mancato pagamento del dovuto ricade sull'intera collettività.**

Per chi non avesse capacità di reddito, esiste la formula del baratto amministrativo.

## Lotta all'evasione fiscale

Attraverso una società specializzata, il Comune di Nembro è in grado di fare **segnalazioni qualificate all'Agenzia delle Entrate** di situazioni di possibile evasione fiscale.

Se la segnalazione qualificata viene confermata dalle indagini, il Comune riceve un premio. I soldi così assicurati al fisco finiscono poi, nella misura del 100%, proprio nelle casse dei Comuni, che li possono essere destinati ad altri scopi e progetti a beneficio dell'intera comunità.

**Nell'ultimo anno 2018, il Comune di Nembro ha ottenuto 72.670,00 € di contributi.**

ENTRATE	Lotta evasione fiscale
<b>2015</b>	37.094,73
<b>2016*</b>	0,00
<b>2017</b>	38.218,75
<b>2018</b>	72.670,62
<b>TOTALE</b>	<b>147.984,10</b>

(\*) Nota: il riconoscimento economico può avvenire in anni successivi all'avvio della procedura, quando la pratica si chiude presso l'Agenzia delle Entrate.

### RISORSE PER NEMBRO OTTENUTE CON LA LOTTA EVASIONE FISCALE

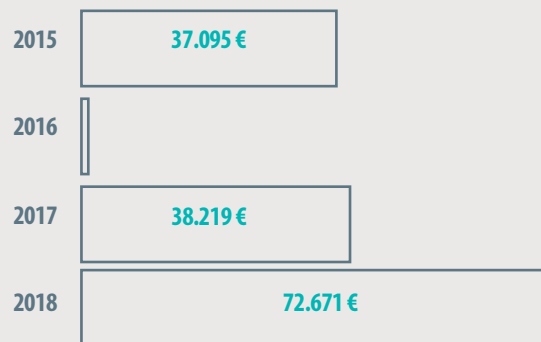

**IN 4 ANNI SI SONO OTTENUTI 147.984 €**

## La Polizia Locale Unione Insieme Sul Serio

L'organico dell'Unione Insieme sul Serio è costituito:

<b>1. Settore Polizia:</b>	<b>1</b> comandante - <b>3</b> Ufficiali - <b>14</b> agenti	<b>TOTALE - 18</b> persone
<b>2. Settore Amministrativo:</b>	<b>1</b> Responsabile - <b>2</b> impiegati amministrativi	<b>TOTALE - 3</b> persone

### INTERVENTI SUL TERRITORIO DI NEMBRO DA PARTE DELLA POLIZIA LOCALE

Numerose sono le attività svolte dagli agenti della Polizia Locale sul territorio di Nembro.

ORE EFFETTUATE DAGLI AGENTI DELLA POLIZIA LOCALE SU O PER IL COMUNE DI NEMBRO	
Ore di pattugliamento su esterno	7.028
Controllo autotrasporto, assicurazione e revisione	369
Ore di centrale operativa in proporzione all'attività sul territorio	1.047
Ore di comando in proporzione all'attività sul territorio	814
Ufficio verbali e sanzioni	1.354
Altri servizi	102
<b>Totale ore agenti</b>	<b>10.713</b>

Le ore svolte direttamente sul territorio nel corso del 2018 sono state 7.028

ALCUNI INTERVENTI RELATIVI NEL CORSO DEGLI ULTIMI DUE ANNI	2017	2018
Richiesta informazioni alla centrale operativa	1988	2219
Richiesta informazioni all' uff. sanzioni	1203	1018
Richiesta intervento da parte dei cittadini alla centrale operativa	489	439
Posti di controllo	384	207
Accertamenti anagrafici	381	416
Funerali	101	116
Incidenti stradali	67	58
Manifestazioni civili e religiose	34	33

## IL SISTEMA DI VIDEO-SORVEGLIANZA COMUNALE

A integrazione e aggiunta al sistema THOR costituito da una rete di telecamere che “circondano” la Valle Seriana sotto il controllo della Questura di Bergamo, il nostro Comune ha effettuato cospicui investimenti tra il 2016 e il 2017, che dotano Nembro di una rete di telecamere che potrà vedere in futuro ulteriori ampliamenti.

ZONA	DISPOSITIVO	NUMERO
Parcheggio Cimitero Via Fam. Riccardi	Telecamere alta risoluzione	5
	Telecamere di lettura e riconoscimento targhe	1
	Telecamere di contesto	1
Parcheggio Centro Sport. Saletti Via Nembrini	Telecamere alta risoluzione	7
	Telecamere di lettura e riconoscimento targhe	1
	Telecamere di contesto	1
Territorio comunale (più zone)	Foto-trappole	4
Piazza Matteotti	Telecamere alta risoluzione	2
Giardinetto Moscheni	Telecamere alta risoluzione	2
Piazza teatro (DAVANTI MUNICIPIO)	Telecamere alta risoluzione	2
Piazza mercato (RETRO MUNICIPIO)	Telecamere alta risoluzione	2
Parcheggio di via stazione	Telecamere alta risoluzione	2
Lettura targhe via Roma (TRONY)	Telecamere di lettura e riconoscimento targhe	1
	Telecamere di contesto	1
Lettura targhe via Europa (CUPOLA)	Telecamere di lettura e riconoscimento targhe	1
	Telecamere di contesto	1

Tutte le riprese vengono trasmesse in tempo reale e le registrazioni sono centralizzate in un server per i tempi previsti per legge, a disposizione della Polizia Locale e delle forze dell'ordine ai fini di indagine. Nel corso del 2018 è stato approvato e finanziato un progetto di integrazione del sistema di videosorveglianza che verrà realizzato nella prima parte del 2019.

## NUOVO PROGETTO DI INTEGRAZIONE

ZONA	DISPOSITIVO	NUMERO
Via Marconi - Ponte vecchio	Telecamere alta risoluzione	1
	Telecamere di lettura e riconoscimento targhe	1
	Telecamere di contesto	1
Via Vittoria - Via Cavour (piazzetta interna)	Telecamere alta risoluzione	2
Parcheggio Gavarno presso la palestra e il cimitero	Telecamere alta risoluzione	3
	Realizzazione ponte dati per trasmissione al centro stella	1
Integrazione e ampliamento del sistema lettura targhe via Roma (TRONY)	Telecamere di lettura e riconoscimento targhe	1
	Telecamere di contesto	1
Integrazione e ampliamento del sistema di lettura targhe via Europa (CUPOLA)	Telecamere di lettura e riconoscimento targhe	1
	Telecamere di contesto	1

## I numeri del commercio nembrese

### DATI COMMERCIO VICINATO

Nel corso del 2018 purtroppo, dopo la positiva annata del 2017, c'è stata una frenata sul fronte delle nuove aperture e, contestualmente, un peggioramento riguardante la cessazione di attività appartenenti al commercio di vicinato.



### DATI TOTALI

Comprendenti Partite Iva, Attività artigianali e Industriali



## Il mercato di NEMBRO

Il mercato di Nembro, come da storica tradizione, si svolge ogni giovedì mattina. L'area utilizzata comprende la Piazza della Libertà e la Piazza della Repubblica.

### SISTEMAZIONE PIAZZA E RIORGANIZZAZIONE BANCHETTI

Nel 2018 si è proceduto con la sistemazione di Piazza della Repubblica attraverso la posa di asfalto stampato e con una riorganizzazione dei banchetti, condivisa con gli stessi ambulanti e le associazioni di categoria, al fine di rendere il tutto più attrattivo e funzionale.

**Entrate totali annue per occupazione suolo pubblico ambulanti: € 40.251**



Numero di banchetti totali

56

Attività Alimentari

17

Attività Non Alimentari

39

## Eventi commercianti

Le iniziative per il **COMMERCIO DI VICINATO**, coordinate con i Comuni vicini nell'ambito del Distretto "Insieme sul Serio", sono proposte in modo particolare dalla **DELESCONEMBRO**, associazione dei commercianti presente da anni sul nostro territorio. A sostenere tale associazione in diverse occasioni spicca l'impegno di Gherim e del Comitato del Centro.

### DIVERSI GLI EVENTI DEL 2018:

GIUGNO

**APERITIVO in PASSERELLA \*NOVITÀ 2018\***  
**CACCIA AL TESORO \*NOVITÀ 2018\***

LUGLIO

**NOTTE BIANCA**

SETTEMBRE

**FESTA DELLO SPORT  
E DEL COMMERCIO**

DICEMBRE

**Aspettando Santa Lucia  
MERCATINI DI NATALE  
Scambio di Auguri \*NOVITÀ 2018\***

Nel mese di ottobre la **DELESCONEMBRO** ha contribuito inoltre, insieme a **Confartigianato Imprese Bergamo**, all'organizzazione del nuovo **EVENTO CONFÀ - Artigiani che Insegnano** - il grande Villaggio Artigiano allestito lungo le vie del paese e animato da diversi ARTIGIANI Nembresi e non solo con un coinvolgimento di **40 IMPRESE** e **1500 BAMBINI** in una sola giornata.



## LUMINARIE NATALIZIE

Molto apprezzato il ritorno delle **LUMINARIE NATALIZIE**, delle quali si era sentita la mancanza l'anno passato, lungo l'asse principale del paese e lungo via Cavour, sapientemente allestita a festa dai commercianti e dal gruppo volontari locali.

Una **COLLABORAZIONE VINCENTE** formata da **69 COMMERCANTI, 11 AZIENDE LOCALI, 2 PRIVATI CITTADINI**, dai **COMITATI DI QUARTIERE interessati all'arredo** nonché dall'**AMMINISTRAZIONE COMUNALE. OBIETTIVO RAGGIUNTO in modo esauriente.**

Questo progetto prevede ogni anno una spesa **MOLTO IMPEGNATIVA**: l'idea di allargare a più attività la possibilità di poter **CONTRIBUIRE** ha portato **FRUTTI IMPORTANTI** e non può che far ben sperare anche per il futuro. Collaborazione e partecipazione.





## Le agevolazioni per i commercianti e il distretto

Nell'anno 2018 sono state riconfermate le seguenti agevolazioni per i commercianti Nembresi .

**BONUS TARI PER €7.600 E 24 AZIENDE**

**CONTRIBUTI ALLA DELESCONEMBRO E DISTRETTO PARI A € 8500**

**PARCHEGGI GRATIS IN CENTRO STORICO PER I PRIMI 15'**

**PIENO SOSTEGNO E COLLABORAZIONE A TUTTE LE INIZIATIVE DEI COMMERCianti**

### IL DISTRETTO DEL COMMERCIO

Coinvolge 5 comuni della bassa Valle: **Nembro, Albino, Alzano, Pradalunga e Ranica.**

Oltre ai comuni sopracitati il Distretto coinvolge :

- ✓ Associazioni di categoria (Ascom e Confesercenti)
- ✓ Associazioni locali dei commercianti

I suoi obiettivi principali sono :

- ✓ Attuare politiche, azioni e progetti concreti finalizzati a sostenere attivamente il commercio di vicinato.
- ✓ Sviluppare i consumi locali e fidelizzare la clientela sul territorio.
- ✓ Cogliere le opportunità e le sinergie che possono derivare dal settore turistico e dai suoi sviluppi.



## Note dal bilancio consuntivo del 2018

Una prima fotografia è costituita dai raggruppamenti delle entrate e delle uscite.

ENTRATE	IMPORTO	PERCENTUALE
Titolo I - ENTRATE TRIBUTARIE (IMU, Tasi, TARI, Add.Irpef, trasferimenti statali)	4.950.680,50	58,0%
Titolo II - ENTRATE DERIVANTI DA CONTRIBUTI E TRASFERIMENTI CORRENTI DELLO STATO, DELLA REGIONE E DI ALTRI ENTI PUBBLICI	470.348,35	5,5%
Titolo III - Entrate per i servizi erogati (mensa, trasporto, nido, canoni, affitti, ...)	2.368.111,47	27,7%
Titolo IV - ENTRATE in conto capitale (tra cui oneri e alienazioni)	751.497,06	8,8%
<b>Totale Entrate</b>	<b>8.540.637,38</b>	<b>100,0%</b>

USCITE	IMPORTO	PERCENTUALE
Titolo I - SPESE CORRENTI	6.629.143,60	84,5%
Titolo II - SPESE IN CONTO CAPITALE	871.017,33	11,1%
Titolo III - SPESE PER RIMBORSO DI PRESTITI	348.995,54	4,4%
<b>Totale Uscite</b>	<b>7.849.156,47</b>	<b>100,0%</b>



### OSSERVAZIONI

La somma delle entrate supera le uscite e in particolare le entrate correnti (titolo I-II-III delle entrate) sono in grado di sostenere le spese correnti e la spesa per i mutui (Titolo I e III delle uscite), come deve essere.

La spesa per il rimborso dei prestiti (mutui contratti in passato per la realizzazione delle opere) è contenuta per la quota interessi in 75.300 € corrispondente al 1,13% delle spese correnti, molto inferiore ai limiti di legge che sono il 10%.

Al totale delle spese in conto capitale sopra indicate per un valore di 871.017,33 €, si deve aggiungere l'importo di quelle che sono già state approvate, programmate e finanziate con le risorse di bilancio 2018 e precedenti e che vedranno la realizzazione nell'anno o negli anni successivi.

**L'importo di questi ulteriori investimenti è di 873.296,71 € per un totale di 1.744.314,04 €.**

## Le voci di entrata più rilevanti

ENTRATE TRIBUTARIE PIÙ IMPORTANTI	IMPORTO
Imposta municipale unica - imu	1.800.000
Fondo di solidarieta' comunale (trasferimenti statali)	1.607.699
Tari (ex tares)	880.000
Addizionale irpef	345.000
Accertamenti i.C.I./Imu/tari anni precedenti	163.195
Contributo lotta evasione fiscale	72.671
Imposta comunale sulla pubblicita' e diritti sulle pubbliche affissioni	69.046
<b>TOTALE</b>	<b>4.937.611</b>



### OSSERVAZIONI

Queste entrate sostengono in maniera rilevante le spese per i servizi indivisibili che non hanno entrate specifiche e la quota dei servizi a domanda individuale che non viene coperta dai finanziamenti e dalle rette pagate dagli utenti come evidenziato nelle successive tabelle.



FINANZIAMENTI STATALI E REGIONALI PIÙ IMPORTANTI	IMPORTO
Trasferimenti da regione lombardia per `nidi gratis`	157.977
Finanziamento ministeriale servizi infanzia 0/6 anno 2018	57.708
Contributo regionale per funzionamento asili nido	56.138
Rimborso retribuzione dipendente in comando	39.138
Rimborso spese per consultazioni elettorali	31.877
Contributo regionale per servizio di assistenza domiciliare	21.350
Rimborso regionale spese assistenza scolastica	15.146
Altri contributi statali	8.119
Contributo regionale per attivita' culturali	7.388
Contributi asilo nido in rete	6.327
Contributi regionali a sostegno affitti	4.800
<b>TOTALE</b>	<b>405.968</b>

ACCERTATO 2018 DOVUTO A RETTE PER ALCUNI SERVIZI RILEVANTI	IMPORTO
Rette refezione mensa scolastica	200.202
Rette frequenza asilo nido	132.138
Rimborso spese utenti servizio assistenza domiciliare	87.097
Rette frequenza sezione primavera	66.095
Proventi gestioni impianti sportivi	31.671
Proventi da organizzazione attivita' sportive	21.015
Servizio trasporto alunni	20.689
Proventi utilizzo sale civiche	9.030
Rette frequenza gioca famiglia	3.543
<b>TOTALE</b>	<b>571.481</b>

Per sostenere gli investimenti è importante guardare le entrate in conto capitale.

LE ENTRATE IN CONTO CAPITALE PIÙ IMPORTANTI	IMPORTO
Costo di costruzione e smaltimento	335.921,69
Oneri urbanizzazione secondaria	216.895,60
Diritto di utilizzo dalla cava cugini	70.150,00
Concorso da privati per opere pubbliche	32.858,05
Finanziamento regionale allargamento fiume serio	25.000,00
Oneri di urbanizzazione primaria	23.990,10
Finanziamento regionale parchi gioco inclusivi	18.618,00
<b>TOTALE</b>	<b>723.433</b>

Dopo il crollo dal 2010 al 2014, queste entrate sono risalite negli ultimi anni.

Entrate correnti più rilevanti per sostenere l'attività del Comune (**escluse opere e altre entrate speciali**).



## OSSERVAZIONI

Queste entrate sostengono gli investimenti, le manutenzioni straordinarie, gli interventi sulla sicurezza delle scuole e del territorio. Hanno avuto una risalita

negli ultimi tre anni a testimonianza di una ripresa delle attività private.

La previsione per il 2019 è di un ulteriore e importante incremento.

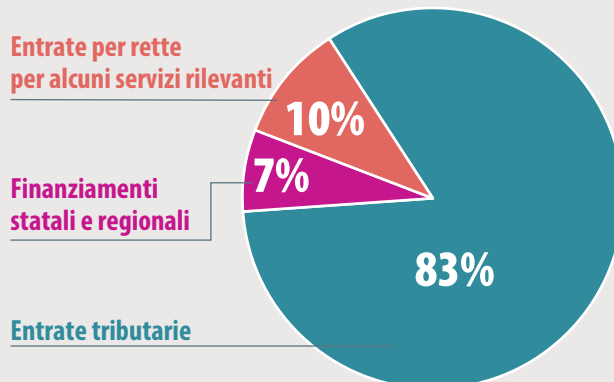

## I servizi alla persona e alla famiglia

Un elemento di qualità oggi è capire quante risorse sono destinate al servizio sociale, rivolto alle persone e alle famiglie.

ANNO	2013	2014	2015	2016	2017	2018
Spese Correnti per i servizi per le persone e le famiglie	1.452.156	1.603.176	1.619.837	1.611.008	1.611.796	1.724.646
Totale di tutte le spese correnti del Comune	6.390.163	6.488.132	6.394.035	6.466.628	6.414.146	6.629.144
% delle spese del sociale per le persone e le famiglie	22,7%	24,7%	25,3%	24,9%	25,1%	26,0%

**% delle spese correnti del Comune impegnate nei servizi per le persone e le famiglie**

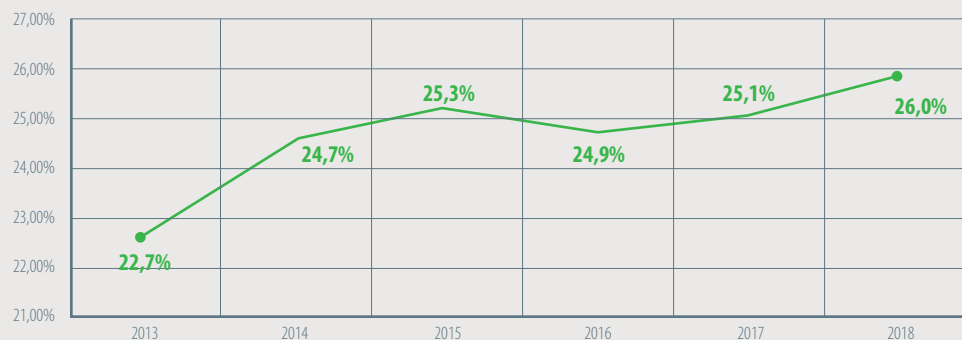

## La copertura dei costi per i servizi alla persona (sociale, scuola, sport, cultura)

SERVIZI ALLA PERSONA	Spese correnti	Entrate correnti specifiche	% Copertura	Integrazione Comune
Cultura, Sport e Scuola	1.413.769	334.380	23,7%	1.079.389
Sociale	1.724.646	748.181	43,4%	976.465
<b>Totali</b>	<b>3.138.415</b>	<b>1.082.561</b>	<b>34,5%</b>	<b>2.055.854</b>

**Spese servizi alla persona, relative entrate e integrazione con risorse comunali**

■ Spese correnti  
■ Entrate correnti specifiche  
■ Integrazione Comunale

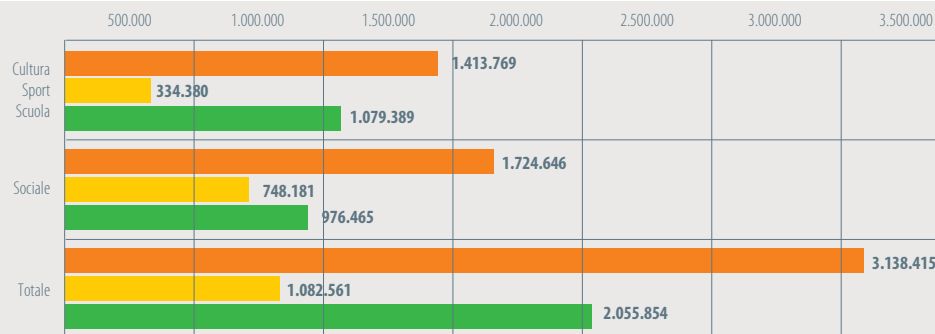

## Bilancio - Analisi di un servizio: il Nido comunale

Proviamo ad analizzare un servizio tipo, come quello del Nido così apprezzato dall'utenza, per capire la composizione delle uscite e delle relative entrate per sostenerne il funzionamento.

USCITE PER LA GESTIONE DEL NIDO COMUNALE	IMPORTO
Personale educativo	317.127
Personale Comunale (sia educatori sia ausiliari)	145.842
Pasti	76.000
Pulizie	38.497
Luce-Gas-Acqua	22.654
Beni di consumo	14.984
<b>TOTALE USCITE</b>	<b>615.105</b>

(\*) ci sono altre spese qui non conteggiate: l'attività svolta dall'ufficio tecnico e dalla squadra operai, la gestione del personale amministrativo per il nido e l'attività specifica degli assistenti sociali.

### Uscite per la gestione del NIDO COMUNALE

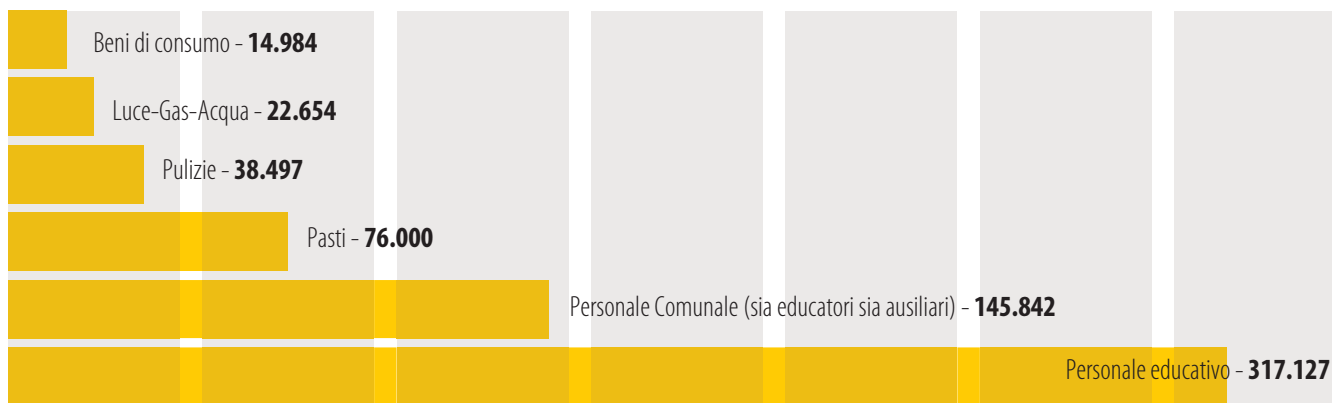

ENTRATE PER LA GESTIONE DEL NIDO COMUNALE	IMPORTO
Trasferimenti da regione Lombardia per NIDI GRATIS	157.977
Rette frequenza asilo nido e sez. primavera	198.233
Contributo regionale per nido e sez. primavera	56.138
Contributi asilo nido in rete	6.327
<b>TOTALE ENTRATE</b>	<b>418.675</b>

Le entrate sono relative solo alle rette pagate dagli utenti frequentanti e dai contributi, soprattutto di Regione Lombardia.

% copertura rette	32,2%
% copertura contributi	35,8%

**Rimane complessivamente un importante disavanzo che rimane a carico del Comune con le sue entrate.**

Disavanzo a carico del comune	-196.429
Corrispondente alla %	-32%

**A cui aggiungere i costi del personale non facente parte degli educatori del nido quali:**

1. assistenti sociali
2. personale amministrativo del servizio sociale
3. squadra operai per piccoli interventi

quindi la % a carico del Comune è sicuramente più alta del 32%.

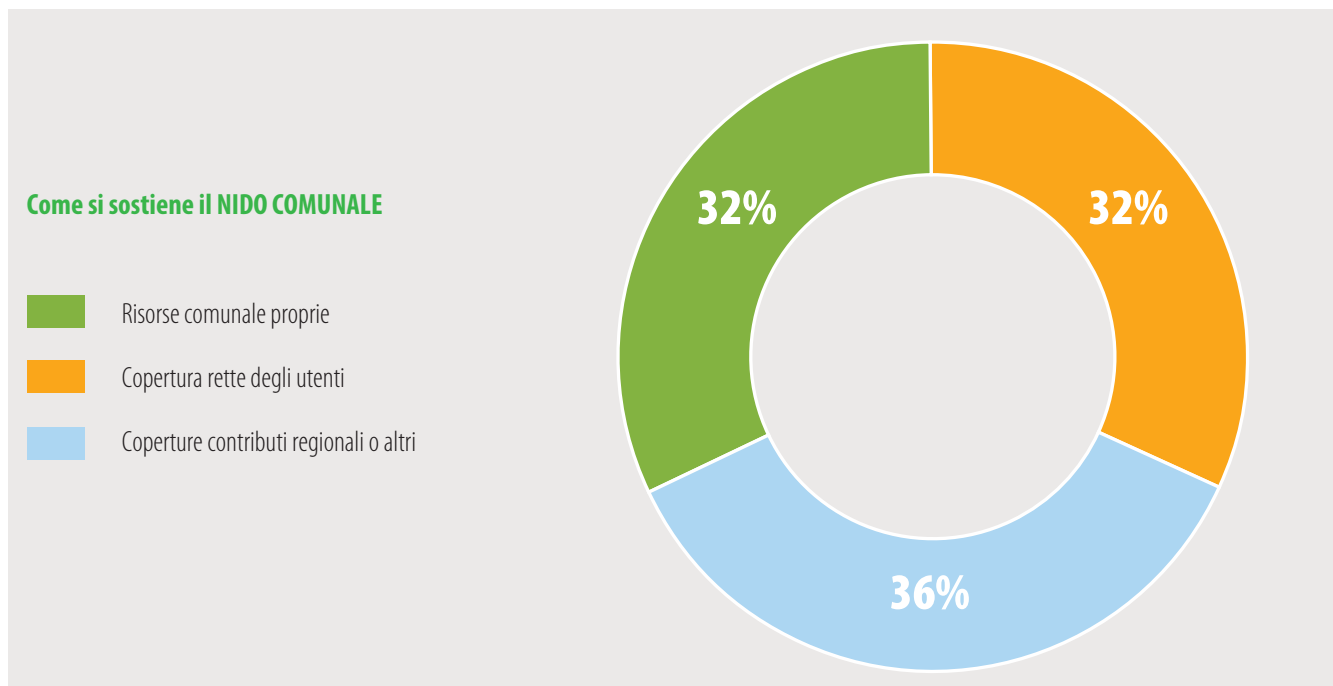

**Le risorse comunali derivano dalle entrate del titolo I ossia le entrate tributarie come IMU e addizionale IRPEF prevalentemente che si aggiungono all'insufficiente trasferimento dello Stato.**

## Servizi alla persona ed alla famiglia ovvero servizi alla qualità della vita

### L'ORGANIZZAZIONE DEL SERVIZIO SOCIALE

Per informazioni sui servizi presentati chiamare l'ufficio del servizio sociale comunale

Tel. Ufficio amministrativo	035/471335 -36
Tel. Assistenti Sociali	035/471326 – 38
Tel. Responsabile	035/471327
Tel. Assessore	035/471360 - cell. 347 9205617
Tel. Asilo Nido	035/470399

I servizi alla persona ed alla famiglia sono rivolti ai cittadini di ogni età. Un punto di ascolto ed accompagnamento nelle situazioni di vita in cui si è più fragili. Un'occasione per progettare e realizzare le proprie aspirazioni in un contesto comunitario. Il significativo apporto del volontariato e delle esperienze associative presenti nel nostro comune consentono di ampliare e qualificare le risposte ai bisogni dei cittadini.



### SEGRETIARIATO SOCIALE e SERVIZIO SOCIALE PROFESSIONALE

Il servizio sociale comunale è definito porta unitaria di accesso ai servizi socio-assistenziali e socio-sanitari e funge da osservatorio e da monitoraggio dei bisogni e delle risorse del territorio.

Il **SEGRETIARIATO SOCIALE** è un servizio che offre informazioni, consulenza e/o orientamento verso altri servizi territoriali, attraverso un lavoro in rete con le risorse personali del richiedente e della comunità, siano esse formali o /e informali.

Il **SERVIZIO SOCIALE** e **SEGRETIARIATO SOCIALE PROFESSIONALE** attraverso gli Assistenti Sociali permette di accogliere le diverse richieste e di attivare un processo di aiuto, condiviso con il richiedente, che possa rispondere al meglio alle esigenze espresse e valutate anche attraverso un progetto di intervento. Le principali aree di intervento sono: minori, famiglie, disabili, adulti con disagio o svantaggio, anziani.

### ATTIVITÀ

TIPO DI INTERVENTO	ANNO					
	2013	2014	2015	2016	2017	2018
Interventi segretariato sociale	618	1048	1329	1298	1038	1120
Interventi segretariato sociale professionale	312	324	311	312	379	382

**Uscite del servizio anno 2018 € 1.724.646 (26 % spesa corrente).**

**Entrate € 748.181 (% 9,61 entrata corrente).**



## Ambito territoriale Val Seriana (servizi e attività sovracomunali)

L' **Ambito Territoriale Val Seriana**, costituitosi ai sensi della legge 328/00 è formato da 18 comuni e gestisce in forma associata numerosi servizi ed azioni sovracomunali delegati dai comuni tramite decisione dell'Assemblea dei Sindaci. Per la gestione ed il coordinamento dei servizi sovracomunali ci si avvale dell'affido ad una società in house, la **Servizi Socio Sanitari Val Seriana** già voluta e costituita dai 18 comuni dell'Ambito fin dal 2005.

Nel 2018 l'Ambito ha provveduto alla stesura del sesto **Piano di Zona** con validità triennale, strumento di pianificazione e progettazione di tutti gli interventi sociali e socio assistenziali del territorio, condiviso non solo tra enti pubblici ma anche con tutte le agenzie sociali del territorio ed approvato ed adottato dall'Assemblea dei Sindaci. Le azioni sovracomunali sono finanziate dal Fondo Nazionale e Regionale per le Politiche Sociali e dal **Fondo Sociale** costituito dai comuni che copre circa il 50% della spesa. Il fondo sociale, determinato dall'onere di € . 29 annuali per abitante, comporta per il Comune di Nembro una spesa di € . 335.570 per il 2018.

L'ambito, partecipando a bandi e concorsi su specifici temi o progetti, indetti da fondazioni o enti diversi, integra i fondi anche con questo tipo di finanziamento. Gli operatori della Servizi Socio Sanitari Val Seriana collaborano con i Servizi Sociali Comunali, i Servizi Specialistici e le Associazioni Territoriali. Il servizio sociale comunale coopera fattivamente orientando le persone verso i servizi di Ambito e/o attivandosi operativamente per l'attivazione ed erogazione di tali servizi.

### FAMIGLIA - ☎ Telefono consultorio 035/0527101

#### SERVIZIO CONSULTORIO

*(ambulatorio ostetrico ginecologico, consulenza psicologica e sociale, consulenza crisi di coppia / familiare, ascolto e sostegno adolescenti, progetto prima infanzia/nidi/genitorialità).*

Nel 2018 all'interno dell'attività psico-sociale svolta dal Consultorio Val Seriana sono state effettuate 39 consultazioni psicologiche di cui **4 rivolte a minori - 21 rivolte ad adulti - 12 rivolte a coppie - 2 rivolte a disabili**. Si sono inoltre rivolti complessivamente al nostro Consultorio n. 16 adulti, 13 coppie, 1 disabile e 3 minori.

### ANZIANI

#### SERVIZIO CUP

*(Prenotazione unica per l'accesso ad una delle RSA dell'Ambito)*

#### SERVIZIO RICOVERI TEMPORANEI

*(Attivazione convenzione con le RSA)*

#### SERVIZI DI SOSTEGNO ALLE DEMENZE

*(Gruppi Auto Mutuo Aiuto, Punto di Ascolto)*

#### INTEGRAZIONE SOCIO SANITARIA:

#### INTEGRAZIONE CON CENTRO ASSISTENZA DOMICILIARE- CEAD

*(Valutazione casi complessi, gestione accessi per ADI, Voucher, Dimissioni Protette)*

### MINORI

**SERVIZIO MINORI** *(spazi aggregativi diurni, progetti stili di vita e dispersione scolastica, progetto legami per crescere, terre dove andare).*

Consulenze scolastiche n. 0. consulenze per docenti 6. Nel corso dell'anno 2018 sono state seguite n.4 situazioni con la scuola secondo quanto previsto dall'accordo di collaborazione scuola - Società.

**SERVIZIO DI TUTELA MINORI** (indagini psicosociali, affido familiare, assistenza domiciliare minori, centro diurno minori, incontri protetti, interventi di residenzialità, alloggi protetti) **Seguiti n. 48** di cui 31 seguito con provvedimento del Tribunale per i minorenni o dal Tribunale ordinario, 4 senza provvedimento giudiziario, 2 regolarizzazioni di minori stranieri non accompagnati, 10 casi conclusi.

**SERVIZIO AFFIDI** *(conduzione famiglie affidatarie, gestione reti familiari e associative)*

**SERVIZIO INTERCULTURA** *(mediazione culturale per scuole e servizi sociali comunali, progetto culture in corso).* Le richieste al servizio nel 2018 sono state 14 di cui 2 per tutela minori, 4 per il servizio sociale comunale, 8 per mediazione scolastica.

### DISABILI

#### SERVIZIO DISABILI

*(inserimento in: Centri Socio Educativi, Centri Diurni Disabili, Strutture Residenziali, Servizi di sostegno all'autonomia, di inserimento lavorativo, di tempo libero, di integrazione scolastica, progetti per disturbi specifici dell'apprendimento).*

**Spesa totale comune di Nembro per ambito anno 2018 € 335.570**

**AMBITO TERRITORIALE VAL SERIANA**

**Servizi Socio Sanitari Val Seriana - Viale Stazione 26/A - Albino - TEL. 035/0527100 - 0527199 - FAX 035/759636 - [www.ssvalseariana.org](http://www.ssvalseariana.org)**

## A partire dai primi anni di vita

### I SERVIZI PER LA PRIMA INFANZIA

L'ambito territoriale Val Seriana da alcuni anni si è orientato con un progetto specifico rivolto ai servizi per l'infanzia e alle famiglie. Sul territorio dell'ambito vi sono 22 servizi: 6 nidi comunali, 6 nidi privati, 3 micro nidi privati, 3 nidi famiglia, 4 centri per l'infanzia.

Gli obiettivi sono diversificati, il primo quello di avere nei servizi per l'infanzia, pubblici e privati, un orientamento educativo condiviso, di seguito l'aumento dell'offerta dei servizi, la loro messa in rete e la formazione del personale.

Per raggiungere gli obiettivi si è approvato un unico regolamento sovrazonale per i nidi comunali, un sistema di accreditamento dei servizi, un tavolo di coordinamento permanente e un progetto formativo condiviso tra servizi per l'infanzia pubblici e privati. La collaborazione fattiva e le condizioni del sistema hanno favorito la coprogettazione tra tre comuni dell'Ambito e precisamente Nembro, Fiorano e Alzano, finalizzata ad ottimizzare le risorse aumentando la qualità dei servizi per l'infanzia. Nel 2018 è proseguita la coprogettazione attraverso la collaborazione di una cooperativa sociale.

#### L'ASILO NIDO

Servizio socio-educativo, pubblico, che offre, mediante personale qualificato, la possibilità di accudire il bambino in un ambiente ricco di stimolazioni educative e favorendone lo sviluppo delle potenzialità.

Al Comune di Nembro sono pervenute 52 domande Nidi Gratis per l'anno 2018.

#### LA SEZIONE PRIMAVERA

È una sezione dell'asilo nido, rivolta ai bambini di età fra i 2 e i 3 anni.

**Posti disponibili e occupati n. 20, di cui 19 di Nembro e 1 fuori Nembro, tutti frequentanti a tempo pieno.**

#### SPAZIO ALLATTAMENTO

Settimanalmente all'interno dell'asilo nido si riunisce il "gruppo allattamento", gestito da un'Ostetrica volontaria che vede la partecipazione di circa n. 30 mamme, non solo di Nembro.

#### IL CENTRO PRIMA INFANZIA (nave dei bambini)

È un servizio per i bambini da 1 a 3 anni; a seguito dell'introduzione della misura Regionale Nidi Gratis le richieste di inserimento per l'anno educativo 2018/19 non hanno consentito l'avvio del servizio.

#### SERVIZIO PSICOPEDAGOGICO

È un servizio di consulenza agli operatori ed alle famiglie.

#### PROGETTO NEOGENITORIALITÀ

Ogni lunedì mattina nella sala ipogea del nido dalle 10.00 alle 12.00 un'educatrice dei servizi per l'infanzia accoglie mamme e/o papà di bambini di età 0/1anno.

**Mamme frequentanti: 7**

#### SPAZIO IPOGEO

Possibilità di utilizzo di uno spazio dedicato, rivolto ai genitori che desiderano

FREQUENTANTI 2017/2018	N.
Asilo nido	70
Sezione primavera	20
Spazio prima infanzia	-
Spazio allattamento	30 mamme
Progetto neogenitorialità	7 mamme

**Totale spesa anno 2018 615.105; totale entrate € 418.675 (32,2 % derivante dalla rette, 35,8% da contributi e 32% dal Comune).**

#### ATTIVITÀ DIVERSE OFFERTE ALLE FAMIGLIE

- ✓ Laboratori creativi per genitori.
- ✓ Gioca parco estivo.
- ✓ Serate a tema con la psicopedagoga.

#### GIOCA PARCO da maggio ad Ottobre

L'attività del "gioca Parco" ha visto la partecipazione di molti bambini con le rispettive famiglie e ha avvicinato anche bambini che per svariati motivi non frequentano nessun servizio per l'infanzia.

Ha coinvolto in media 25 mamme.

**SPAZIO MASSAGGIO INFANTILE:** Ha visto la presenza di 6 mamme.

**CORSI MUSICALI:** 6 bambini frequentanti.

**EVENTO ANNUALE SUI DIRITTI DEI BAMBINI A NEMBRO BANDO INFANZIA**

(con le iniziative del ludobus, punto farmacia, ludoteca, ...)

## Progetto adolescenti

Il settore si avvale di un operatore preposto, per stare e progettare con gli adolescenti nei vari contesti di vita. Collabora con le altre agenzie educative territoriali, in primis l'oratorio di Nembro. Per andare incontro alle diverse esigenze espresse dagli adolescenti incontrati il progetto si connota come flessibile ed elastico e si configura come una serie di attività ed azioni proposte ai ragazzi finalizzati a coinvolgerli in esperienze positive e di impegno per gli altri.

### Nel 2018 si è occupato di circa 81 ragazzi fra cui:

- n. 60** coinvolti nel progetto socio occupazionale di volontariato estivo;
- n. 15** con un progetto personalizzato o di piccolo gruppo;
- n. 6** in progetti personalizzati.

## GIOVANI E LAVORO

Per parecchi giovani il 2018 si è connotato come un anno positivo nel reperimento di un posto di lavoro. Per diversi motivi non ultimo una ripresa occupazionale che preferisce l'inserimento di giovani nel ciclo produttivo delle aziende interessate alcuni dei giovani non ancora inseriti nel mondo del lavoro hanno reperito, in autonomia, un'occupazione.

Rimane il problema di alcuni di loro che, superata la difficoltà del reperimento del lavoro, palesano altre e significative difficoltà nel mantenerlo. Per alcuni di questi, quando gli interessati sono d'accordo, l'operatore può attivare il servizio di ambito di inserimento lavorativo che attraverso enti accreditati, può attivare interventi a loro favore come la Dote Garanzia Giovani o altre azioni di supporto.

Giovani che nel 2018 si sono attivati per la ricerca di lavoro:

<b>Arrivati al servizio comunale</b>	<b>n. 5</b>
<b>Che hanno avuto interventi comunali (c.v. altro)</b>	<b>n. 5</b>
<b>Che si sono rivolti allo sportello del Consorzio Mestieri</b>	<b>n. 10</b>
<b>Progetti attivati con Garanzia Giovani o dote Unica</b>	<b>n. 4</b>
<b>Attivazione percorso Job 2.0</b>	<b>n.5</b>
<b>Assunzioni:</b>	<b>n. 2</b>

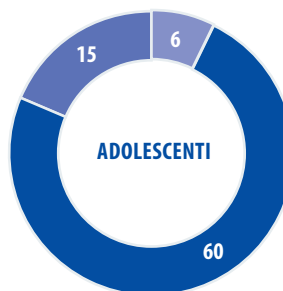

### ATTIVITÀ COMUNALE

- ESPERIENZA SOCIO OCCUPAZIONE ESTIVA
- COINVOLTI IN ATTIVITÀ DI TEMPO LIBERO DIVERSE
- INTERVENTI PERSONALIZZATI



### NUMERO GIOVANI ALLA RICERCA DI LAVORO

- ARRIVATI AL SERVIZIO COMUNALE
- CHE HANNO AVUTO INTERVENTI COMUNALI
- SPORTELLI CONSORZIO MESTIERI
- PROGETTI ATTIVATI CON GARANZIA GIOVANI O DOTE UNICA
- PROGETTI ATTIVATI CON PERCORSO JOB 2.0 O EXTRADOTE O LAVORATE SUL SERIO
- ASSUNZIONI

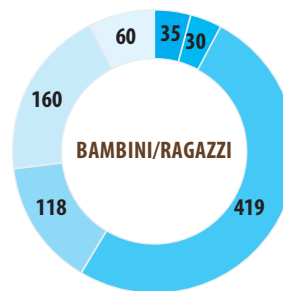

### ATTIVITÀ DELLO SPAZIO DI AGGREGAZIONE

- PRIMARIA
- SECONDARIA 1° GRADO
- ISCRITTI AL CRE
- ISCRITTI AL MINICRE
- ANIMATORI
- EDUCATORI

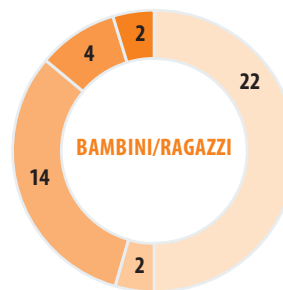

### ASSISTENZA SCOLASTICA ANNO SOLARE

- DI CUI NELLA SECONDARIA 1° GRADO
- DI CUI NELLA SCUOLA PRIMARIA
- DI CUI NELLA SCUOLA D'INFANZIA
- DI CUI NELLA SECONDARIA 2° GRADO
- NUMERO ALUNNI

## PROGETTO “LAVORARE SUL SERIO”

La Commissione Birolini, nel 2018, ha devoluto al comune di Nembro un contributo per iniziative a favore dei giovani, al fine di favorire l’inserimento lavorativo di giovani laureati, di Nembro e/o Albino, entro i 30 anni di età, attraverso la realizzazione di un tirocinio esperienziale di sei mesi in aziende locali e non.

Il comune di Nembro per realizzare l’iniziativa ha incaricato Mestieri Lombardia di Albino, ente accreditato per l’erogazione di servizi al lavoro (Aut.Min 18566 del 18/07/2007) per l’attivazione dei progetti nel 2018. Sono stati attivati progetti per 4 persone.

## SERVIZIO AGGREGATIVO “L’USIGNOLO” - ORATORIO NEMBRO

È un servizio, gestito dall’oratorio, che aiuta i bambini in difficoltà a svolgere i compiti in un clima sereno e protetto. L’obiettivo del servizio è di favorire l’aggregazione e la socializzazione tra bambini, anche di diverse culture. Il servizio è monitorato dal Servizio Minori dell’Ambito Territoriale e collabora con i Servizi Sociali comunali.

**Nel 2018 hanno aderito al progetto “USIGNOLO” 65 bambini / ragazzi.**

## CRE e MINICRE - ORATORIO NEMBRO

Servizio di aggregazione diurna, gestito dall’oratorio nei mesi estivi, che oltre a coinvolgere numerosi bambini, offre la possibilità ai ragazzi più grandi di ricoprire un ruolo non solo di partecipante ma anche di aiutante sotto varie forme. Riveste degna importanza sia il numero dei partecipanti che l’impostazione educativa, pur in un contesto prettamente ricreativo.

Diventa quindi un servizio che riesce a garantire un’offerta diversificata e variegata, adatta da ogni età.

<b>Iscritti al CRE</b>	<b>n. 419</b>
<b>n. animatori</b>	<b>n. 160</b>
<b>n. educatori</b>	<b>n. 60</b>
<b>Iscritti al Minicre</b>	<b>n. 118</b>

### ANNO 2018

<b>Spese a sostegno progetti adolescenti</b>	<b>€ 15.000</b>
<b>Spese a sostegno del progetto RE-STATE OCCUPATI</b>	<b>€ 10.000</b>



FOTO DI MANSOK KIM

## Progetti e servizi per anziani

I servizi per anziani riguardano i servizi formali del sistema delle cure domiciliari, semiresidenziali e residenziali. Il servizio sociale accoglie le richieste di interventi e prestazioni e formula un progetto in base ai bisogni dell'anziano interessato e della sua famiglia. La fruizione di uno o più servizi prevede una compartecipazione economica a carico degli utenti e/o della loro famiglia che varia a seconda dei servizi. Per i servizi erogati direttamente dal Comune le tariffe sono ridefinite annualmente e richieste in base all'ISEE socio sanitario.

Per i servizi semiresidenziali (**CDI**) o residenziali (**RSA - RICOVERI TEMPORANEI**) le rette sono stabilite dall'ente gestore.

### IL SERVIZIO DI ASSISTENZA DOMICILIARE (S.A.D.)

Il Servizio offre interventi e prestazioni di natura socio-assistenziale nel contesto socio-familiare di appartenenza dell'assistito tra cui cura della persona ed aiuto nello svolgimento degli atti quotidiani, ect.

Durante il 2018 il SAD ,gestito in convenzione con la RSA Casa di Riposo ha avuto un sensibile aumento sia delle richieste che delle ore di intervento domiciliare.

Nel corso del 2018 prosegue l'Amministrazione comunale ha deciso di affidare in house dal 2018 alla Società Servizi Socio Sanitari dell'Ambito la gestione del SAD tramite l' ACCREDITAMENTO che comporta la possibilità del cittadino di scegliere l'ente accreditato erogatore.

**Fruitori 2018 n. 46**

**Dimessi n. 12**



### IL SERVIZIO PASTI

Il Servizio consiste nella consegna a domicilio del pasto completo di mezzogiorno nei giorni feriali compreso il sabato. Il numero negli anni è pressochè stabile.

**Fruitori 2018 n. 65**

### IL SERVIZIO TRASPORTO

Servizio di accompagnamento nei luoghi di difficile accesso (es. ospedali), effettuato in collaborazione con la RSA di Nembro. Si avvale di automezzi del comune e della RSA tra cui un automezzo attrezzato in comodato d'uso gratuito, acquistato attraverso la sponsorizzazione di ditte locali.

Il servizio in questi anni ha avuto un leggero decremento dato da un maggiore ingaggio dei familiari nell'aiuto ai congiunti anziani.

**n. viaggi 600 km percorsi 13.225**

**n. persone trasportate dal servizio rsa 10**



### IL CENTRO DIURNO INTEGRATO (C.D.I.)

È un servizio diurno, rivolto a persone non autosufficienti o parzialmente autosufficienti. È un servizio di supporto alla famiglia. I C.D.I. utilizzati sono collocati nella RSA di Albino, a Ranica e Villa di Serio.

**Le domande sono curate dal Servizio Sociale Comunale.**

**Fruitori 2018 n. 6**

**In lista d'attesa n. 3**

**Dimissioni n. 2**

## RICOVERI TEMPORANEI

Il servizio offerto dalle RSA del territorio in convenzione con l'Ambito territoriale, prevede 8 posti tra cui 1 riservato a persone affette da demenza. Riguarda ricoveri di uno o due mesi per motivi di sollievo alla famiglia curante, di convalescenza, di riabilitazione,

**Le domande sono curate dal Servizio Sociale Comunale.**

**Fruitori n. 2 in RSA convenzionate**  
 Permanenza media: **30 giorni**

**Fruitori RSA Nembro n. 23**  
 Permanenza media: **52 giorni**



## IL TELESOCOORSO

un servizio in collaborazione con la Croce Blu di Gromo, che permette all'anziano solo, in caso di emergenza, di poter chiedere ed ottenere immediato soccorso. Il numero dei richiedenti è stabilmente basso.

**Fruitori n. 4**



## LA RESIDENZA SANITARIA ASSISTENZIALE (R.S.A.) – EX CASA DI RIPOSO

La R.S.A. è una struttura del territorio destinata ad accogliere, per ricoveri a tempo indeterminato, gli anziani non autosufficienti. La presentazione della domanda di ammissione presso una R.S.A. del territorio si effettua presso il C.U.P. –RSA, gestito dalla Servizi Socio Sanitari Val Seriana dell'Ambito.

**Le domande sono curate dal Servizio Sociale Comunale.**

**Numero domande evase n. 52**  
**Persone inserite n. 17** (15 Nembro; 2 Albino)

**In lista d'attesa al 31/12 n. 92**  
 (7 Con urgenza socio sanitaria assistenziale di cui 5 uomini)

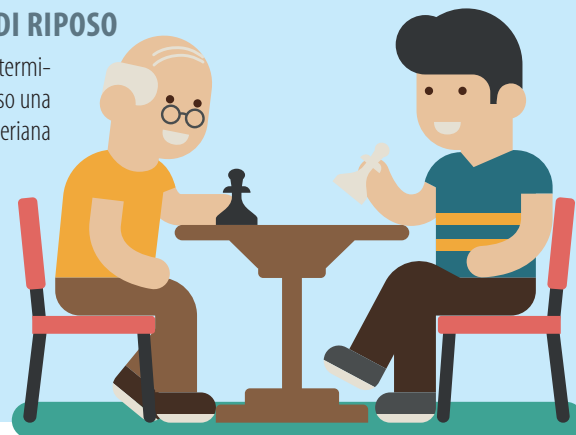

## VOUCHER SOCIO SANITARI A SOSTEGNO DELLE FAMIGLIE CHE CURANO FAMILIARI NON AUTOSUFFICIENTI

Sono interventi finalizzati a sostenere le famiglie nel gravoso lavoro di cura e comprendono diverse misure, erogate da **8 RSA (Case di Riposo)** del nostro Ambito tra cui la RSA di Nembro. La misura prevalente è la **MISURA RSA APERTA** erogata quasi per tutti gli aventi diritto dalla RSA di Nembro.

**Voucher assegnati 2017 ad anziani over 75 n. 49 suddivisi in:**

**n. 42** erogati da RSA Nembro

**n. 7** erogati dalla R.S.A. di Gandino

**Intervento Prevalente: ASSISTENZA DOMICILIARE**

## AMMINISTRAZIONE DI SOSTEGNO

L'ufficio del Servizio Sociale aiuta le persone interessate ad attivare le pratiche per la nomina di un amministratore di sostegno (ADS) ed attiva direttamente ricorsi al giudice tutelare per persone per le quali si rileva la necessità. È spesso necessario reperire delle persone che volontariamente possono ricoprire questo compito, in sostituzione o in mancanza di familiari.

Il Servizio Sociale in questi anni ha raccolto la disponibilità di persone volontarie.

**Ricorsi c/o Patronato 2**

**Con invio c/o Patronato 2**



## RSA, AMPLIAMENTO STRUTTURA E FONDI PER IL CENTRO SERVIZI

Nel corso del 2018 la RSA, con il contributo del Comune di Nembro, ha validato ed assegnato i lavori per la realizzazione dell'ampliamento della RSA. Essi prevedono la realizzazione del nuovo centro diurno integrato; gli anziani avranno a disposizione un servizio semiresidenziale diurno fruibile durante la settimana che garantirà un aiuto concreto alle famiglie nel continuare a sostenere la vita della persona anziana con residue autonomie al proprio domicilio. Il servizio fornito dal CDI rappresenta un fondamentale supporto sia nel prevenire e/o rallentare il ricorso alla RSA, rappresentando perciò un sostegno importante, in termini di quantità/qualità di servizio erogato, alla vita al proprio domicilio. La seconda fase del progetto prevede la creazione di un Centro Servizi all'interno della struttura, servizio a supporto delle famiglie che necessitano di un orientamento rispetto alle offerte esistenti sul territorio rispetto ai servizi per la terza età.

Anche nel 2018 è stato erogato da parte dell'amministrazione un contributo di 60.000 euro per sostenere il progetto. Complessivamente il contributo del Comune ha raggiunto i 320.000 euro che sommati agli euro 325.000 erogati dal 2002 raggiungono una cifra di 645.000.

Il consiglio di amministrazione della RSA con il gruppo di volontari, amici, della Casa di riposo sono impegnati nel sollecitare la generosità dei nembresi nel sostenere un progetto così importante, il sostegno di tutti non deve venir meno. Il progetto ed i lavori possono essere visitati prendendo un appuntamento presso la Casa di riposo. Per il progetto ci si può rivolgere anche al comune.

**Uscite per servizi anziani anno 2018 € 231.455. Entrate utenti e trasferimenti € 108.447 (47% delle uscite coperte con entrate utenti)**

## Attenzione alle persone con particolari bisogni e difficoltà

### SERVIZI PER DISABILI

Il servizio sociale comunale accompagna il disabile e/o la sua famiglia verso la scelta di servizi rispondenti ai bisogni e alle necessità della persona con disabilità, in collaborazione, a seconda dell'età, con il Servizio Disabili dell'Ambito Territoriale o con il servizio dell'Unità Operativa di Neuropsichiatria Infantile.

**Il numero di persone con disabilità in carico con progetti differenziati è di 66 unità.**

### ASSISTENZA SCOLASTICA

Il servizio è finalizzato a garantire ad alunni disabili un accompagnamento nel progetto di integrazione scolastica nella scuola attraverso un assistente educatore. Le segnalazioni sono inviate al servizio sociale dal servizio di Neuropsichiatria Infantile o da servizi specialistici. Il numero degli alunni con disabilità che negli anni scorsi ha visto un leggero aumento, rendendo necessario un maggiore investimento economico.

**Alunni disabili 2018: n. 22**  
(2 Scuola Infanzia; 14 Primaria; 4 Secondaria 1° Grado; 2 Secondaria 2° Grado)

*I Servizi sottoelencati sono coordinati dal Servizio Disabili della società Servizi Socio Sanitari Val Seriana, dell'Ambito Territoriale. Le richieste sono accolte e valutate dall'Assistente Sociale Comunale che predispone l'intervento in collaborazione con gli operatori del Servizio Disabili dell'Ambito.*

## SERVIZIO INSERIMENTO LAVORATIVO (S.I.L.) - SERVIZIO ORIENTAMENTO AL LAVORO (S.O.L.)

I servizi intendono favorire l'inserimento lavorativo di persone disabili che necessitano di mediazione e di accompagnamento, in applicazione della legge 68/99.

**Persone disabili 2018: n. 5**

### Numero di persone con disabilità inserite nei servizi domiciliari e/o diurni e nei servizi residenziali

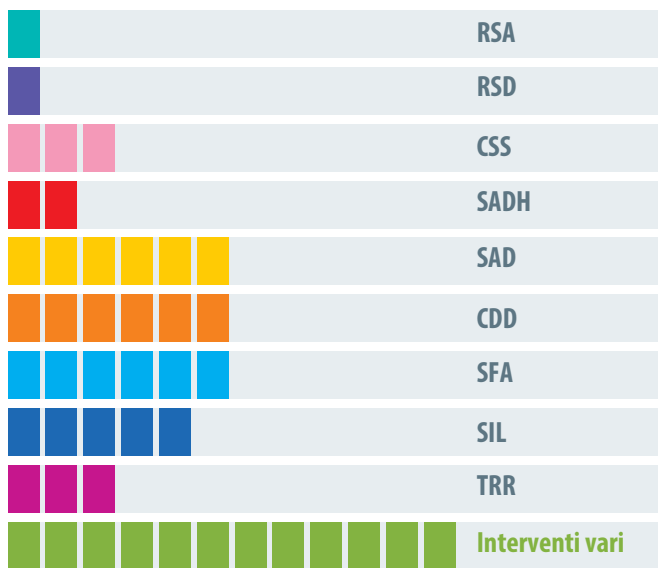

### SERVIZIO DI ASSISTENZA DOMICILIARE (S.A.D.)/( S.A.D.H)

Interventi e prestazioni di natura socio-assistenziale ed educativa a sostegno dei nuclei familiari, al fine di consentire la gestione della persona disabile nel normale ambiente di vita. **n. 02 SADH - 6 SAD**

### SERVIZIO CENTRO DIURNO DISABILI (CDD)

Unità di offerta diurna, sociosanitaria destinata all'accoglienza di disabili gravi. **Inserimenti n. 6**

### SERVIZIO CENTRO SOCIO EDUCATIVO (C.S.E.)

Il servizio prevede la realizzazione di interventi socio educativi e/o animativi. **Per il 2018 nessun inserimento**

### PROGETTI RIABILITATIVI RISOCIALIZZANTI (T.R.R.)

Comprendente anche lo Spazio formazione all'autonomia (SFA), sono rivolti a persone con disabilità medio-lieve e prevedono interventi di supporto e sviluppo di abilità. I progetti, condivisi con la famiglia e il Servizio Disabili dell' Ambito, prevedono un'attività socio-occupazionale.

**TRR n. 2 - SFA n. 6**

### SERVIZIO RESIDENZA SANITARIA PER DISABILI (R.S.D.)

Sono strutture socio sanitarie che offrono un servizio residenziale a persone disabili gravi che non possono più permanere al proprio domicilio per motivi sociali e/o sanitari. **Inserimenti n.2 (RSA e RSD)**

### COMUNITÀ SOCIO SANITARIA (C.S.S.)

È un servizio residenziale rivolto a persone disabili medio lievi che non possono più permanere al proprio domicilio per motivi sociali e/o sanitari. **Inserimenti n. 3**

## IL CENTRO DIURNO INTEGRATO (C.D.I)

È un servizio diurno, rivolto a persone non autosufficienti o parzialmente autosufficienti. È un servizio di supporto alla famiglia. I C.D.I. utilizzati sono collocati nella RSA di Albino, a Ranica e Villa di Serio.

**Le domande sono curate dal Servizio Sociale Comunale.**

**Persone disabili 2018: n. 1**



**Totale spese per assistenza scolastica e disagio psicologico e psichiatrico anno 2018:**  
163.500 uscite; entrate 15.146 (copertura da parte di enti 9,36%)



## SERVIZI PER PERSONE CON DISAGIO ADULTO

Da alcuni anni gli operatori del Servizio Sociale Comunale stanno assistendo ad un aumento significativo di situazioni complesse che riguardano il disagio adulto; si tratta di persone adulte con evidenti problematiche, sprovvisti di rete parentale oltre che di risorse personali che arrivano al servizio sociale senza alcuna apparente prospettiva e che presentano difficoltà e riduzioni delle autonomie e molto spesso problemi abitativi (*manca di abitazione o difficoltà di mantenerla o gestirla anche dal punto di vista economico*). Il servizio sociale agisce non solo attraverso la presa in carico del bisogno ma proponendo un progetto di attivazione agli interessati, di collaborazione e condivisione al fine di ottenere un fattivo miglioramento delle proprie condizioni di vita. In tale progetto confluiscono sia servizi/interventi realizzati dal Comune che di accompagnamento ad altri servizi del territorio.

**Persone con disagio adulto in carico al servizio 2018 n. 14**

**Progetti Abitativi n.2**

**Housing sociale in alloggi comunali n. 2**

**Altri progetti personalizzati n. 8**

## Alloggi e aiuti economici di sostegno alle famiglie

### SERVIZIO ALLOGGIO

Gestione degli alloggi comunali nella parte di assegnazione e contrattuale. Gestione graduatoria alloggi ERP (ALER) in termini di assegnazione e contrattualità. La gestione degli alloggi del Villaggio Zilioli, prevede la collaborazione con l'ente proprietario Opera Pia Zilioli e con l'ente convenzionato per la conduzione degli alloggi Casa Amica.

<b>N° alloggi comunali</b>	<b>20</b>
<b>N° alloggi villaggio Zilioli</b>	<b>21</b>
<b>N° alloggi ALER</b>	<b>70</b>

**Persone richiedenti inseriti in graduatoria ERP n. 58**

**Alloggi assegnati nel 2018:**

<b>N° alloggi comunali</b>	<b>1</b>
<b>N° alloggi villaggio Zilioli</b>	<b>1</b>
<b>N° alloggi ALER</b>	<b>2</b>

### PROBLEMATICA CASA

Il bisogno abitativo arriva al servizio sociale quasi sempre dettato dall'emergenza (*es. per procedura di sfratto*) in genere generata da fragilità socio - economica. I problemi maggiori sono individuati nei mancati pagamenti di mensilità/morosità ,affitti elevati, impossibilità a sostenere il mutuo e riguardano per lo più famiglie numerose ma anche single o coppie di coniugi, non più giovani. Il Servizio Sociale, previa valutazione, attiva sostegni per situazione di emergenza e per sostegno a progetti di autonomia. Strategica in questo settore è la collaborazione con soggetti pubblici e Privati del territorio.

**Nel 2018 sono state in carico al servizio sociale n. 15 situazioni di criticità abitativa di cui 5 famiglie con sfratto.**

**Totale degli interventi effettuati nel 2018 - n. 58**

**Spesa totale sostenuta dal comune - €. 19.284,55**

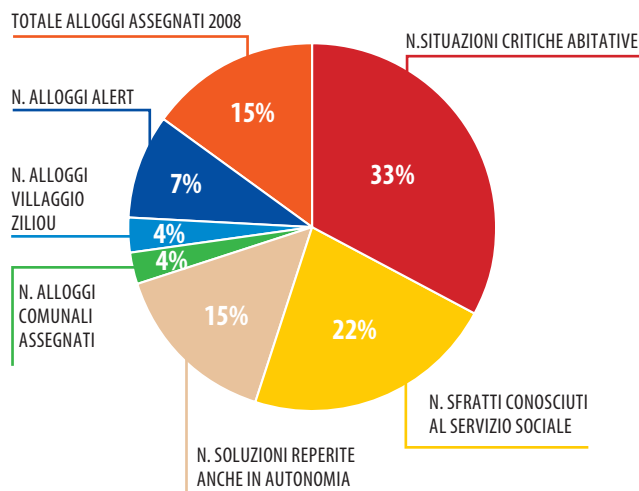

## FONDO DIOCESI CASA

Ha continuato anche nel 2018 la progettualità tramite il Fondo Diocesi Casa che ha come obiettivo la prevenzione degli sfratti. La diocesi ha proposto un progetto di sostegno affitti con un investimento massiccio da parte della stessa diocesi che sostiene il 50% del canone di locazione, da parte del comune che ne sostiene il 25% e con il contributo del proprietario di casa che si fa carico del 15% lasciando all'inquilino il rimanente 10%.

**Nel 2018 le Famiglie coinvolte, aventi i requisiti di accesso al fondo, sono state n. 4.**

## SERVIZIO AIUTI ECONOMICI

Gli operatori del Servizio accolgono le domande di contributo. I contributi economici sono contributi diretti od indiretti erogati alle persone richiedenti, in difficoltà economica, dopo una valutazione socio economica effettuata dal servizio sociale.

Il Servizio Sociale collabora con le altre agenzie caritatevoli del territorio (*Centro in Ascolto, San Vincenzo, Banco Alimentare, Centro di aiuto alla vita,..*), anche attraverso specifici accordi (*Convenzione con la Parrocchia /CPAC*). Gli interventi economici diretti o cogestiti con il Centro in Ascolto e quelli erogati da altri enti sono una parte fondamentale del sostegno al reddito delle famiglie in difficoltà.

### Famiglie fruitrici di aiuti economici 2018:

<b>Integrazione rette ricovero</b>	<b>n. 3</b>
<b>Fondo solidarietà ALER</b>	<b>n. 4</b>
<b>Fruitori sacchi rossi</b>	<b>n.110</b>

### Contributi economici

<b>Interventi su progetto</b>	<b>n. 34</b>
<b>Per utenze</b>	<b>24</b>

<b>Voucher o inserimenti socio occupazionali</b>	<b>n.12</b>
--	-------------

### BONUS

<b>elettrico</b>	<b>n.154</b>
<b>gas metano</b>	<b>n.154</b>

**Bonus idrico 59 per un totale di 367**

<b>Assegno maternità</b>	<b>n.13</b>
<b>Assegno terzo figlio</b>	<b>n.38</b>
<b>Bonus famiglia</b>	<b>n.20</b>



**Totale spese per contributi assistenziali erogati direttamente o tramite associazioni anno 2018: 38.963,20 euro**

## Altri e diversi servizi

### SPORTELLO IMMIGRATI

Si occupa di aiutare gli stranieri nella gestione di pratiche amministrative. È gestito dall'ACLI nella sede di Nembro ed è aperto da settembre 2017.

#### SCHEDA RENDICONTO SPORTELLO IMMIGRAZIONE NEMBRO ANNO - 2018

(Apertura sportello: Il e IV venerdì di ogni mese dalle ore 9.00 alle ore 13.00)

PRODOTTO	RESIDENZA NEMBRO	ALTRA RESIDENZA
Richiesta/RINNOVO PDS / AGGIORNAMENTI	32	2
APPUNTAMENTI ON LINE PER PARENTI DI CITT. ITALIANI + compilazione MOD 209-210 (D.L.30/2007)	6	
RICHIESTA PDS LUNGO SOGGIORNANTI UE	2	
TEST ITALIANO	3	
CITTADINANZA	14	1
RICONGIUNGIMENTI FAMILIARI		
RICHIESTA/CONSULENZA VISTI CONSOLARI	2	1
CONSULENZA	29	
ALTRO (pec questura e prefettura ESTRATTI INPS)	6	

#### SPORTELLO LAVORO

Gestito dall'ACLI e sostenuto dal Comune.

**Persone arrivate allo sportello: 291**

**Spesa 2018 per gestione sportello lavoro - 5.000 €**

#### SPORTELLO DI CONSORZIO MESTIERI

**N. RICHIEDENTI 49**

Con doti e tirocini **13**

Percorso SIL **2**

Altri percorsi **2**

Assunzioni **4**

#### SPORTELLO DONNE

Aperto da pochi mesi in collaborazione con l'associazione FIOR DI LOTO.

### SERVIZI SPECIALISTICI PRESENTI SUL TERRITORIO

**DISTRETTO SOCIO-SANITARIO di ALBINO - 035/759 610** segreteria.

#### SPORTELLO AMMINISTRATIVO

sede di **ALZANO LOMBARDO - 035/4285201**

sede di **ALBINO - 035/759700**

#### DIPARTIMENTO PER LE DIPENDENZE

SERVIZIO di **GAZZANIGA - Tel. 035/71774 - 18**

#### SERVIZIO PSICHIATRICO

Il Servizio Psichiatrico è strutturato in Dipartimento di Salute Mentale.

Il **Centro Psico Sociale C.P.S.** è il presidio sanitario deputato alla gestione e programmazione dell'attività ambulatoriale e territoriale psichiatrica. C.P.S. di Nembro **Tel. 035/4169711**

#### SERVIZIO DI NEUROPSICHIATRIA INFANTILE

È un servizio che si occupa, dei minori fino a 18 anni, che presentano patologie neurologiche o psichiche o difficoltà funzionali nello sviluppo e nella crescita o disturbi dell'apprendimento.

**UONPIA DI GAZZANIGA - Tel. 035/3062209.**



## LA BIBLIOTECA - Identità e risorse

### CHI SIAMO

L'**importante struttura**, inaugurata nel 2007, oggi è una vivace piazza di saperi ed un vissuto microcosmo, dove **coesistono e interagiscono mondi eterogenei**, apparentemente lontani, in uno spazio/servizio che si caratterizza sempre più come presidio sia culturale che sociale, accessibile a tutti grazie all'ampio orario di apertura e alla gratuità della quasi totalità dei servizi offerti.

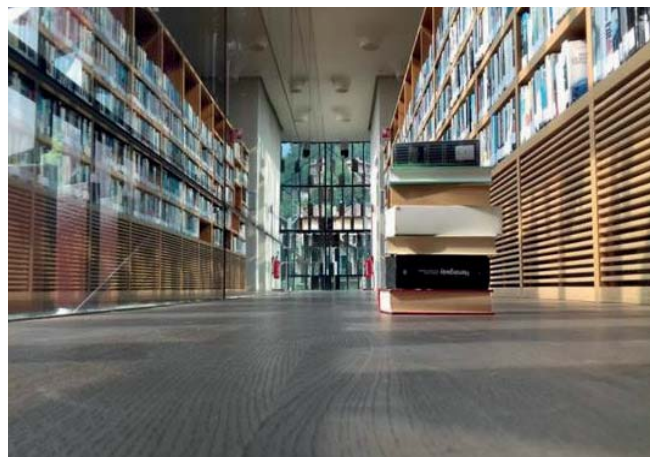
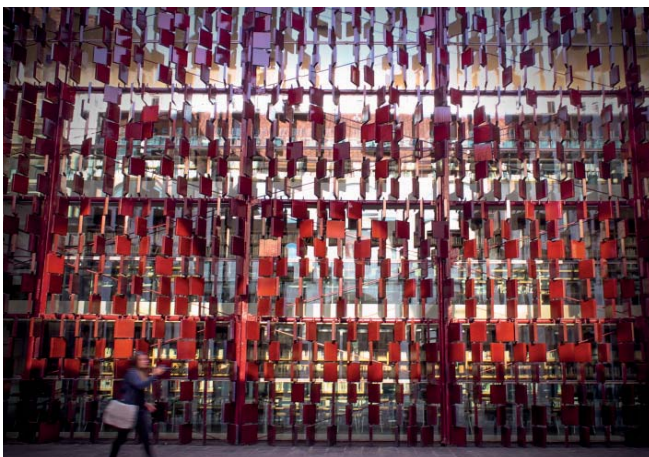

### LE ALLEANZE

**Associazione Amici della Biblioteca:** gestisce l'apertura serale del giovedì, affianca il personale in alcune mattine e pomeriggi della settimana, gestisce i corsi di Alfabetizzazione italiana per donne, organizza attività di promozione culturale e di storia locale.

Da molti anni inoltre uno degli ideatori dell'Associazione conduce nel periodo settembre-maggio, incontri settimanali pomeridiani gratuiti di approfondimento e discussione su tematiche storiche, religiose e letterarie (*Crisi della Repubblica Romana, temi dei Vangeli, Dante, e la Divina Commedia, ecc*). Gli incontri sono molto seguiti, in particolare, da un pubblico "maturo".

**Volontarie DSA e ADHD:** mamme, insegnanti e psicologhe che gestiscono sportelli e organizzano serate di mutuo aiuto DISLESSIA e ADHD

**Volontari LET'S SPEAK ENGLISH:** madrelingua americani e italiani anglofoni che gestiscono settimanalmente serate di conversazione in inglese.

**Volontari di PRATICHE FILOSOFICHE:** cultori della filosofia con percorsi formativi di Consulenti Filosofici propongono cicli di incontri mensili di laboratori o conferenze aperte a tutti invitando anche importanti nomi nell'ambito delle Pratiche Filosofiche.

**Tavolo Intercultura:** Associazioni del territorio (*sia di ex-emigranti: Nembresi nel Mondo, sia di comunità straniere residenti a Nembro*), Coop. Gherim, cittadini impegnati o interessati a vario titolo alle tematiche interculturali, l'Agenda Interculturale SSVV (*di ambito intercomunale*). Il gruppo è impegnato nel coordinamento, realizzazione e/o partecipazione a progetti di promozione interculturale.

**Noesis Bergamo:** Associazione di ambito ormai provinciale, promuove la filosofia in particolare attraverso un corso annuale. Ogni anno, uno di questi incontri con importanti nomi del dibattito filosofico nazionale, viene organizzato in collaborazione con la Biblioteca Centro Cultura e grazie ad un importante sponsor locale.

**Gruppi di Auto Mutuo Aiuto:** attivi da qualche anno quello dell'**Associazione CIAO LAPO Onlus**, a sostegno di genitori che perdono i figli in gravidanza (*o dopo il parto*) e quello per genitori e parenti di persone con disturbi psichici (**Gruppo A.M.A.Nembro**) che si incontrano a cadenza mensile.

Diverse altre collaborazioni nel corso del 2018, hanno consentito di proporre, a titolo gratuito, sessioni di orticoltura e giardinaggio (**Consorzio Agrario di Nembro**), cicli di incontri sul benessere psicologico (**Gruppo LiberaMente**), corsi settimanali autogestiti per imparare e condividere l'arte del cucito e dell'uncinetto (**New Artistic Hands**).

## Struttura e patrimonio documentario

<b>Superficie tot. Biblioteca</b>	1.500 mq	
<b>Postazioni studio</b>	Sez. ADULTI	126
	Sez. RAGAZZI	44
<b>N. Postazioni computer fisse</b>	Sez. ADULTI	10
	Sez. RAGAZZI	3
<b>N. Volumi posseduti</b>	63.352	
<b>N. DVD posseduti</b>	2.507	
<b>Acquisizioni complessive anno 2018</b>	2.154 documenti	
<b>N. Quotidiani in abbonamento</b>	10	
<b>N. Periodici in abbonamento</b>	36	

### ORARIO DI APERTURA TOTALE 57,5 ore settimanali

(comprehensive della serata gestita  
dall'Associazione Amici della Biblioteca)

\*dal mese di ottobre al mese di dicembre 2018:  
n. 52,5 settimanali

## 2018 - Le spese

<b>Adesione sistema bibliotecario valle seriana</b>	€ 5.027,20	(0,50X ab. - Bonus per rispetto standard e parametri convenzione)
<b>Adesione rete bibliotecaria bergamasca (RBBG)</b>	€ 4.842,60	(0,42 X ab.) Di cui 1.320 Per il forfait del funzionamento generale (eventi esclusi)
<b>Siae eventi biblioteca</b>	€ 1.559,51	Adesioni festival, incontri con autori ecc
<b>Eventi e attività culturali</b>	€ 2.965,00	€ 2.965,00
<b>Abbonamenti quotidiani e periodici</b>	€ 5.834,00	€ 5.834,00
<b>Acquisto libri, dvd</b>	€ 18.500,00	€ 18.500,00
<b>Leve civiche e scv + cooperativa</b>	€ 16.085,00	€ 16.085,00

## Il personale

<b>Personale strutturato</b>	n. 3 tempo pieno*(x36 h sett.) *da aprile 2018: 2 tempo pieno n. 1 part-time (x27 h sett.)
<b>Personale Abibook Coop.</b>	*da ottobre a dicembre n. 36 ore settimanali
<b>Servizio civile n. 3 (x 30h sett.)</b>	n. 1 Leve Civiche (15 h.)
<b>Inserimenti lavorativi/Progetti</b>	9 (tot. 130 h)
<b>Volontari</b>	5 (tot.24 h sett.)



## La Mission

Gli scopi e le finalità delle biblioteche pubbliche non sono discrezionali: si attengono ai principi del **MANIFESTO SULLE BIBLIOTECHE PUBBLICHE dell'UNESCO**.

Per l'organizzazione dei servizi si fa riferimento alle Linee guida IFLA (International Federation Library Association), voce mondiale della professione bibliotecaria e dell'informazione, a tutela degli interessi delle biblioteche e degli utenti. Per l'organizzazione più specifica e complessiva di spazi, servizi, attività ecc. ci si attiene al **Regolamento della Biblioteca Centro Cultura**. La missione delle biblioteche è quella di garantire e promuovere l'accesso alle informazioni e ai documenti posseduti in modo libero e gratuito a tutti i cittadini, senza distinzione di età, razza, sesso, religione, nazionalità, lingua o condizione sociale.

## I servizi bibliotecari

I servizi bibliotecari condivisi da tutta rete bibliotecaria provinciale sono riuniti sul portale [www.rbbg.it](http://www.rbbg.it)

## 2018: L'impatto di utilizzo dei servizi bibliotecari

<b>Prestiti complessivi</b>	61585 di cui 8.439 multimediali
<b>n. prestiti di materiali provenienti dalle altre biblioteche</b>	13.718
<b>n. prestiti di materiali prestati ad altre biblioteche</b>	21.733
<b>n. iscritti al prestito complessivi</b>	3.784
<b>n. iscritti al prestito residenti nel comune</b>	2.005
<b>n. iscritti al prestito residenti fuori dal comune</b>	1.779

### CAFELIB e rete WI-FI in biblioteca

<b>n. totale collegamenti</b>	25.064
<b>n. totale ore connessione:</b>	3.121
<b>n. iscritti al servizio CAFELIB</b>	1.111

## La cultura oltre gli scaffali

### 2018: COSA SI È FATTO NELLA BIBLIOTECA CENTRO CULTURA

#### 2018: Numero e tipologia delle attività

<b>CORSI (n. incontri)</b>	262
<b>EVENTI (intrattenimenti culturali in genere)</b>	114
<b>INCONTRI di filosofia, psicologia, cultura cristiana, storica e letteraria</b>	28
<b>GRUPPO D'INTERESSE</b>	83
<b>RIUNIONI ORGANIZZATIVE DI GRUPPI</b>	20
<b>SPORTELLI DISLESSIA DSA E ADHD</b>	11
<b>Totale complessivo</b>	<b>518</b>

#### 2018: I corsi proposti divisi per argomento

<b>Corso aggiornamento professionale</b>	5
<b>Corso alfabetizzazione</b>	2
<b>Corso di fotografia</b>	1
<b>Corso di giardinaggio</b>	2
<b>Corso di informatica</b>	1
<b>Corso di lingua : francese</b>	1
<b>Corso di lingua : inglese</b>	1
<b>Corso pratiche filosofiche</b>	1
<b>Crescita personale</b>	1
<b>Cultura latina e cristiana</b>	1
<b>Totale complessivo</b>	<b>17</b>

#### 2018: Gratuità delle proposte della biblioteca

<b>Incontri/attività/eventi proposti gratuitamente</b>	344
<b>Incontri a pagamento (sono conteggiati i singoli incontri dei corsi)</b>	174
<b>Totale complessivo</b>	<b>518</b>

#### 2018: A chi sono rivolte le iniziative della biblioteca

<b>Adulti</b>	387
<b>Bambini</b>	104
<b>Ragazzi</b>	5
<b>scuola media/biennio</b>	8
<b>scuola elementare</b>	14
<b>Totale complessivo</b>	<b>518</b>

## Visti e sentiti da vicino: incontri con scrittori e non solo

La Biblioteca ha promosso incontri con protagonisti della scena culturale di livello nazionale quali il teologo Vito Mancuso (*Corso Filosofia Noesis*), lo scrittore Antonio Manzini (*in collaborazione con Fiera Librai Bergamo*) e la giornalista Daniela Bini che ha presentato il suo libro-ricerca *Donne e lotta armata in Italia (1970-1985)*. Nell'ambito di Presente Prossimo/Alfabeto del Presente 2017/2018, inoltre, la Biblioteca ha ospitato il sociologo/giornalista Luigi Manconi.

### AUTORI LOCALI E READING LETTERARI

Nel 2018 sono intervenuti in Biblioteca numerosi (n. 13) autori locali impegnati sia nel documentare la storia locale che in opere di narrativa di vario genere o in approfondimenti professionali e guide.

Oltre ai conosciuti Giampiero Valoti e Aurora Cantini citiamo: Flavio Moro, eclettico casnighese autore di poesie e racconti vincitori di concorsi nazionali, Federica Caglioni e Chiara Vincenzi due giovani autrici che si sperimentano rispettivamente nella narrativa fantasy, Maria Chiara Gritti, psicologa autrice del libro "La Principessa che aveva fame d'amore" e Luigi Gatti con la guida "I cammini del Giappone".

Grazie all'impegno di cittadine e cittadini attive/i sul territorio, sono state organizzate serate conviviali di musica, letteratura e poesia che hanno valorizzato alcune ricorrenze quali la Giornata Internazionale della Donna, il 25 Aprile e la Giornata Internazionale contro la violenza sulle donne.

## Arte in biblioteca: esposizioni e visite guidate

La Biblioteca promuove l'arte come linguaggio ed espressione ed anche nell'anno 2018 diversi artisti hanno avuto la possibilità di esporre le proprie opere nelle sale dedicate alle mostre della Biblioteca Centro Cultura. Diverse le forme e tecniche espressive che si sono alternate: da quelle più tradizionali a quelle più sperimentali e concettuali (*Marcello Remigi, Sandro Frisia, Mariangela Timetta, Imerio Rovelli*), a quelle della fotografia (*Ottavia Sanfilippo*).

Sono state inoltre organizzate due visite guidate alle mostre Le Storie di Botticelli tra Boston e Bergamo e Raffaello e l'eco del mito.

Oltre alle mostre, la biblioteca promuove ormai annualmente l'iniziativa AltrArte-Lab in collaborazione con la cooperativa La Fenice e Centro Diurno Disabili di Nembro. Si tratta di un laboratorio artistico tenuto da un'esperta della Gamec, all'interno del quale i bambini possono interfacciarsi con la diversità e sperimentare diverse tecniche artistiche o allestire esposizioni.

## Iniziative ed eventi per bambini

**"Creare e rafforzare nei ragazzi l'abitudine alla lettura fin dalla tenera età e stimolarne l'immaginazione e la creatività"** è uno tra i compiti chiave della biblioteca. La Biblioteca di Nembro oltre a garantire un buon supporto agli educatori per la promozione alla lettura ai bambini e ragazzi promuove anche in orario extrascolastico iniziative ed attività.

**Chebellastoria6!** L'appuntamento delle fiabe del sabato pomeriggio, dedicato ai bambini dai 3 ai 7 anni, quest'anno si è realizzato in collaborazione con la Biblioteca di Alzano L.do e si è articolato in due appuntamenti al mese in ognuna delle due biblioteche. Tra gli appuntamenti proposti a Nembro merita di essere menzionata la lettura animata alla casa di riposo di Nembro che ha visto la collaborazione dei ragazzi del CCR di Nembro con i Biblioanimatti (lettori volontari) di Alzano Lombardo, un'esperienza da ripetere, magari anche con qualche nuovo lettore volontario di Nembro!

**M'illumino di meno** Per sensibilizzare anche i bambini al risparmio energetico, si è inaugurata quest'anno la collaborazione con la Cooperativa Gherim in occasione di "M'illumino di meno, "giornata del risparmio energetico e degli stili di vita sostenibili". Per questa occasione è stata organizzata la lettura di una fiaba accompagnata da una divertente animazione a luci spente che ha coinvolto ed entusiasmato i bambini della scuola primaria.

**Ludobus La Freccia Azzurra** La Biblioteca di Nembro e quella di Alzano L.do sono state coinvolte attivamente nel progetto Ludobus (*nell'ambito del bando Infanzia, prima*) uno Spazio Gioco Itinerante dedicato ai bambini da 0 a 6 anni, un vero bus pieno di giochi e libri che raggiunge, nel periodo tra aprile ed ottobre, parchi e zone decentrate dei paesi aderenti al progetto. Alle animazioni ludiche delle educatrici del bus, sono stati aggiunti appuntamenti dedicati a divertenti letture animate proposte dalle bibliotecarie di Alzano e Nembro. Sono stati inoltre prestati al Ludobus una selezione mirata di libri sulla natura, sui giochi all'aria aperta, messi a disposizione per il prestito ad ogni appuntamento.

## Iniziative per i ragazzi

**Incontri con l'autore** Si è nuovamente voluto offrire anche ai ragazzi la stimolante possibilità di incontrare dal vivo autori dei libri a loro dedicati: un'occasione che i ragazzi apprezzano sempre moltissimo. Quest'anno è stata la volta di Luigi Ballerini, che ha incontrato gli alunni dell'Istituto Comprensivo Enea Talpino al Modernissimo e, nell'ambito del Festival di Letteratura per l'infanzia La vallata dei Libri Bambini, di Antonio Ferrara, che ha incontrato gli studenti di alcune classi dell'Istituto Alberghiero Sonzogni.

**Iniziative correlate per adulti** Sempre nell'ambito del Festival La vallata dei libri bambini, la Biblioteca ha avuto l'onore di ospitare un grandissimo autore per bambini e ragazzi: Bruno Tognolini. L'incontro ha riscosso grande partecipazione ed entusiasmo da parte del folto pubblico di genitori, educatori, bibliotecari ed insegnanti coinvolti.



## La biblioteca come luogo di incontro tra le culture

*A tutti gli effetti "piazza dei saperi", la Biblioteca Centro Cultura, permette di aprire i nostri "bagagli culturali" e quelli di tutti i cittadini che hanno una cultura di origine diversa da quella italiana. I vari progetti ed iniziative si pongono l'obiettivo di promuovere una continua occasione di conoscenza e confronto multiculturale e di "incoraggiare il dialogo interculturale e proteggere la diversità culturale", così come indicato nel Manifesto delle Biblioteche Pubbliche dell'Unesco.*

**Suq delle culture per le scuole** - Anche quest'anno si è replicato con successo l'appuntamento con le classi prime della scuola secondaria di primo grado con il Suq delle culture, occasione in cui, a piccoli gruppi, i ragazzi incontrano alcuni rappresentanti di altre culture o persone che hanno avuto esperienze migratorie. In questa edizione hanno potuto conoscere: un ragazzo senegalese, superstita dei lager libici; una ragazza messicana, che ha spiegato la tradizionale festa del giorno dei morti; una ragazza italiana cresciuta e vissuta in Sudafrica e tornata a vivere in Italia; un rappresentante dell'associazione Nembresi nel mondo, che ha raccontato della sua vita da emigrante in Belgio; una ragazza marocchina che ha raccontato le tradizioni culturali del Marocco.

**Dia de los muertos** - La biblioteca ha accolto la proposta di una cittadina nembrese di origine messicana che, a titolo gratuito, ha allestito in sala verde una Ofrenda messicana: il tipico altare per commemorare i defunti addobbato con tutti gli elementi tipici (*teschi di zucchero, fiori arancioni, papel picado, acqua, lumini, pane dolce...*). L'iniziativa, che ha visto anche la partecipazione della Console del Messico, ha costituito un'occasione per conoscere più da vicino una delle tradizioni più sentite in Messico, quella del giorno dei morti.

**Festival Tirafuorilingua: concorso-festival dedicato alla valorizzazione della lingua madre e della cultura di appartenenza**

È un originale progetto del Sistema Bibliotecario Valle Seriana portato avanti per alcuni anni grazie a finanziamenti di un Bando Cariplo ed ora sostenuto dal Sistema con la collaborazione della Coop. Ruah, Coop. Gherim, della ditta Persico e altre realtà associative. Le ultime tre edizioni del Festival, giunte alla sua 7<sup>a</sup>, sono state ospitate a Nembro.

Oltre ai partecipanti sono intervenuti protagonisti del canto popolare bergamasco (*gli Zanni*), il cantante rap di seconda generazione Tommi Kuti, la giovane fumentista tunisina Takoua Ben Mohamed e Charles Kablan, giovane cantante italo-ivoriano rivelazione al programma The Voice. Il Concorso premia, durante il Festival finale, le opere che meglio sanno mettere in risalto, attraverso linguaggi artistici diversi (*musica, teatro, prosa, poesia, pittura, video...*), gli aspetti peculiari della propria cultura d'origine.

**Corsi di alfabetizzazione per donne straniere** - I corsi sono stati organizzati anche nel 2018 grazie alla disponibilità di un buon numero di volontarie (*insegnanti e baby sitter*) dell'Associazione Amici della Biblioteca ed hanno coinvolto 32 signore residenti a Nembro e 20 provenienti da altri comuni.

**Mostra Stop The Violence** - La mostra fotografica ha documentato un progetto della Ong Pro.Sa-Onlus, attiva in uno slum di Lusaka (*Zambia*) al fianco di donne e ragazze vittime di violenza e pregiudizi culturali. Grazie anche all'intervento-testimonianza della coordinatrice del progetto, è stato possibile conoscere in presa diretta lo spaccato di una delle tante scomode realtà africane.



## Modernissimo

Struttura per la promozione di cultura. Dalla musica al dibattito. Il **Modernissimo** è stato ristrutturato ed inaugurato nel 2007, reinterpretando la sua funzione originaria e rispettando il progetto del 1935 dell'architetto Luigi Bergonzo. La sala con 274 posti a sedere e ottima acustica, ospita concerti di musica classica e non solo, spettacoli teatrali, dibattiti e conferenze.

**UTILIZZI ANNO 2018 N. 133**

**Da ricordare:**

### CULTURA

- ✓ Tirafuorilingua, festival della lingua madre
- ✓ Molte fedi sotto lo stesso cielo, percorso Acli, due serate
- ✓ Conferenza del filosofo Vito Mancuso, associazione Noesis

### SPORT

- ✓ Grande Sentiero, rassegna in collaborazione con Lab80 Bergamo, Cai e Gan
- ✓ Bici tv Awards
- ✓ Festival della Danza Classica

### MUSICA

- ✓ Albino Classica
- ✓ Festival Pianistico di Bergamo e Brescia, due concerti
- ✓ Concerto rassegna Suoni in estate
- ✓ Concerto orchestra Mousikè
- ✓ Concerto dell'Orchestra Enea Salmeggia, diretta dal maestro Stefano Montanari
- ✓ Concerto dell'orchestra Enea Salmeggia, con i maestri G. Trovesi e G. Bergamelli, in occasione del Centenario della Grande Guerra, con replica per le scuole
- ✓ Registrazione e prove aperte dell'Accademia Bizantina, orchestra di Ravenna

### SCUOLE

- ✓ Alberghiero Sonzogni, incontro di formazione sulla Legalità ed evento per i 70 anni della Costituzione
- ✓ Spettacolo teatrale "Bulla di sapone", per la sensibilizzazione al tema del bullismo, scuola secondaria 1° grado, classe 1°B docente Manola Fenu
- ✓ Incontro con l'autore, Luigi Ballerini, Scuola Sec. 1° grado

## CONTATTI

Ufficio cultura  
Referente ufficio  
Gherim

Tel. 035 471 362  
Valentina Trovesi  
Tel. 035 412 7207

[modernissimo@nembro.net](mailto:modernissimo@nembro.net)



## Associazione "AMICI DELLA BIBLIOTECA"

L'associazione di volontari, nata nel 2007 con la nuova Biblioteca Centro Cultura, con i suoi 64 soci collabora fattivamente alla programmazione di attività culturali.

- ✓ Gestione dell'apertura della biblioteca la sera del giovedì e delle aperture straordinarie
- ✓ Coordinamento della Scuola di italiano per le donne straniere
- ✓ **27.01.2018** - in ricorrenza della **Giornata della memoria**, serata di sensibilizzazione in Sala Raffaelli con la sig.ra Annarosa Nannetti, sopravvissuta alla strage di Marzabotto 1944. Coordinamento a cura del consigliere comunale alla cultura Fabio Moretti
- ✓ Da giugno a ottobre 2018 si è svolto il Concorso Fotografico "**Nembro in un Click**" il 27.10.18
- ✓ 05.05.18 Aperitivo letterario "**Appuntamento con libro**" in sala Raffaelli - i partecipanti hanno piacevolmente discusso dei libri importanti della loro vita con il metodo "speed date" (*alternando l'interlocutore ogni 5 minuti*)
- ✓ Partecipazione dell'associazione al progetto Motivè finanziato da Cariplo - capofila "**Filoamico**" - progetto che intende favorire la coesione sociale e la motivazione dei soggetti stranieri, e non solo, riguardo all'ambito artistico
- ✓ **30.11.2018** presentazione del libro "**Carminati, prete operaio**", autore Giampiero Valoti, con letture di brani



## Stagione teatrale S. FILIPPO NERI

[rassegna@teatrosanfilippone.it](mailto:rassegna@teatrosanfilippone.it)

### PALCOSCENICO 2017-2018

Da più di 20 anni il Teatro S. Filippo Neri è protagonista di un appuntamento culturale di richiamo per l'intera provincia, la rassegna di teatro "Palcoscenico".

La commissione composta da esperti, tecnici e appassionati, ha predisposto un calendario con dieci appuntamenti, ospitando compagnie e attori di livello nazionale.

**Ricordiamo la presenza di: Marina Massironi, Alessandro Bergonzoni, Gioele Dix, Paolo Hendel, Natalino Balasso.**

**n.° abbonamenti venduti: 210 - Presenza media: 307 spettatori**

### PALCOSCENICO JUNIOR

Alla rassegna serale per adulti, è affiancata una rassegna di teatro per bambini, che ha proposto cinque spettacoli domenicali.

**CONTRIBUTO COMUNALE - 10.000 euro**

**CONTRIBUTO REGIONALE PER ATTIVITÀ CULTURALI - 7.200 euro**



## Amadeus musica



Associazione culturale che propone corsi di pianoforte (*negli spazi dell'oratorio*) e chitarra, presso la Scuola Secondaria di 1° grado.

I maestri A. Mioili e M. Andrioletti gestiscono anche un laboratorio di musica per gli alunni delle classi seconde della Sc. Secondaria di 1° grado.

**Iscritti corsi di chitarra: 31**

**Iscritti corsi di pianoforte: 23**

## Bazar della musica



Confermato per il sedicesimo anno, per gli appassionati di musica classica, l'appuntamento serale del primo lunedì del mese presso l'Auditorium della Scuola Secondaria, dove il sig. Paolo Anesa organizza incontri di approfondimento e ascolto a tema.

- ✓ **10 incontri mensili:** gli argomenti hanno spaziato dalla musica popolare (*due serate di cui una in ricordo di Luigi Battaglia*) allo "Stabat Mater" di Pergolesi (*ascoltato poi dal vivo ad Albino*), dai mandolini di Vincenzo Maggano al Wagner visto da Diego Carrara, dagli "adagio" delle composizioni strumentali alle introduzioni all'ascolto per la Scala fino alla presentazione di un CD inedito dell'Orchestra "C. Antonio Marino" di Albino.
- ✓ Consulenza per la **programmazione dei concerti** di musica classica presso l'Auditorium Modernissimo.
- ✓ Organizzazione per la partecipazione a **2 eventi presso la Scala** (80 persone) e a **5 Concerti del Festival Pianistico Internazionale** presso il Teatro Sociale e il nostro Auditorium Modernissimo (20 persone).

## Le stagioni del Conservatorio

Nella Chiesa di S. Maria abbiamo ospitato per il 3° anno un concerto degli allievi del Conservatorio di Bergamo.

Il concerto è parte di una rassegna musicale organizzata in collaborazione con il Conservatorio, alcuni Comuni della zona e l'Associazione Promoserio.



## Banda Musicale Nembro



**Presidente sig. Antonio Noris**

Il Corpo Bandistico, con i suoi 37 musicisti attivi, offre concerti alla cittadinanza e accompagna con maestria le principali feste civili e religiose.

Gestisce inoltre:

- ✓ Scuola di musica, dove ben 144 allievi frequentano lezioni di strumenti a fiato, a corde, pianoforte e canto
- ✓ Due gruppi di musica d'insieme
- ✓ Due corsi di Propedeutica musicale per bambini da 3 a 6 anni
- ✓ Interventi di vocalità e presentazione degli strumenti musicali nelle classi 3-4-5 della Scuola primaria

**Attività della Banda anno 2018:**

- 6** servizi per parrocchie
- 3** servizi per il Comune
- 4** servizi per altri soggetti
- 5** concerti



## Quante e quali società sportive?

### 31 SOCIETÀ, 27 DISCIPLINE



#### A.S.D. ATLETICA Saletti \*

Atletica leggera

#### BOCCIOFILA Cantini

Bocce

#### A.S.D. Amici di Pegu

#### A.S.D. GAVARNESE Calcio\*

#### U.S.D. NEMBRESE Calcio\*

#### A.S.D. NEMBRESE Academy\*

Calcio 11

#### A.S.D. DAVID Oratorio Nembro\*

Calcio 7, Calcio balilla, Tennis tavolo

#### A.S.D. Roby89

#### A.M. IMPIANTI ELETTRICI

#### PROGTECH

Calcio 7

#### SERIANA UNITED

Calcio 5

#### A.S.D. TEAM MOROTTI

Ciclismo strada, MTB, Enduro,  
Pallavolo amatoriale

#### A.S.D. CICLOTEAM Nembro\*

#### A.S.D. FREE BIKE Nembro

Ciclismo strada

#### G.A.N. Gruppo Alpinstico Nembrese\*

Escursionismo, mtb, presciistica

#### A.S.D. COMBO Dance School\*

#### A.S.D. SATIRO Danzante\*

Danze

#### VIANDANZE

Danze popolari

#### C.A.I. Sezione di Nembro

Escursionismo, Sci

#### A.S.D. RITMICAMENTE\*

Ginnastica ritmica

#### A.S.D.

#### Circolo IPPICO Previtali

Ippica

#### A.S.D. JUDODINAMICA\*

Judo, Arti marziali

#### A.S.D. MOTO Club Careter

Motociclismo

#### Sezione Nembertrial

#### del Moto club Lazzate

Trial

#### A.S.D. SERIANA Basket '75\*

Basket, Baskin

#### A.S.D. Pallavolo GAVARNO\*

#### A.S.D. VOLLEYMANIA\*

AMICI di VALERIO gruppo amatoriale

Pallavolo

#### A.S.D. Scuola TENNIS Gigi\*

Tennis

#### A.S.D. SNOW Time

Sci, Roller

#### YOGA UISP Nembro Sole e Luna\*

Yoga

**\*16 SOCIETÀ  
con SETTORE GIOVANILE**

## Diamo un po' di numeri

### MOVIMENTO ATLETI TESSERATI

1951

### Atleti MINORI dei 18 anni

64.17%

### Atleti che superano i 18 anni

35.83%

Viene sottolineata l'**IMPORTANZA dello SPORT** come **PUNTO d' incontro** e di crescita, di **AMICIZIE** e di **CONDIVISIONE** per la stessa **PASSIONE** da parte di molti **GIOVANI ATLETI**.

Compito di genitori, educatori, **ALLENATORI**, amici farlo crescere al punto di diventare insostituibile anche con il crescere dell'età.

**Sono 8 le ASSOCIAZIONI SPORTIVE NON NEMBRESI che utilizzano gli impianti del nostro territorio:**

A.I.A. Sezione Bergamo	Arbitri calcio
A.S.D. Gav Vertova	Atletica leggera
A.S.D. La Recastello Gazzaniga	Atletica leggera
A.S.D. Ponteranica	Ginnastica Artistica
A.S.D. Baz Snow & Race	Roller, Sci, Snowboard
A.S.D. Bergamo Stars Atletica	Atletica leggera
A.S.D. Abele Marinelli	Atletica leggera
A.S.D. Bergamo Stars Atletica	Atletica leggera

# Impianti per la pratica di attività fisica anno 2018

La **GRANDE TRADIZIONE SPORTIVA** di Nembro è testimoniata dalla presenza di **NUMEROSI** e differenti **IMPIANTI SPORTIVI**.

## AREA VERDE VIANA

con Campo calcio a 7, Campetto beach volley, Campetto street basket e **NOVITÀ2018: area ATTREZZATA a PALESTRA FITNESS**  
5 società utilizzatrici - 509 ore di utilizzo allenamenti + ore partite

## SALA DANZA

4 società utilizzatrici - 581 ore di utilizzo

## SALA BONORANDI

2 società utilizzatrici - 1061 ore di utilizzo

## PALESTRINA JUDO S. FAUSTINO

2 società utilizzatrici - 353 ore di utilizzo

## PALESTRA S. FAUSTINO

4 società utilizzatrici - 1231 ore di utilizzo allenamenti + ore partite

## PALAZZETTO via MOSCHENI

2 società utilizzatrici - 990 ore di utilizzo allenamenti + ore partite

## PALESTRA VIANA

2 società utilizzatrici - 1039 ore di utilizzo allenamenti + ore partite

## PALESTRA MEDIE

7 società utilizzatrici - 1091 ore di utilizzo allenamenti + ore partite

## CENTRO SALETTI Pista Atletica

5 società utilizzatrici - 12 mesi utilizzo allenamenti e gare

## CENTRO SALETTI campi calcio erba e sabbia

5 società utilizzatrici - 1608 ore utilizzo allenamenti + ore partite

## CAMPI DA TENNIS

1 società utilizzatrice - 12 mesi utilizzo allenamenti e gare

## ANELLO CICLABILE SALETTI

3 società utilizzatrici - 7 mesi utilizzo

## PISTA MTB SALETTI

1 società utilizzatrice - 7 mesi utilizzo

**Importante collaborazione con l'Istituto Alberghiero per compensare la mancanza della PALESTRA di GAVARNO ancora bloccata per ristrutturazione, FONDAMENTALE punto d'appoggio per la società locale.**

**Durante la ormai tradizionale FESTA dello SPORT di SETTEMBRE, anche LUNGO LE VIE DEL PAESE c'è occasione di sperimentare SPORT DIFFERENTI che riportano agli anni in cui le strade erano adibite anche al GIOCO.**



## Quante partite agonistiche?

### SETTORE GIOVANILE

N° PARTITE SU CAMPO DA CALCIO	125
N° PARTITE IN PALESTRA	188

### SETTORE SENIOR over 18

N° PARTITE SU CAMPO DA CALCIO	66
N° PARTITE IN PALESTRA	79

## I corsi sportivi comunali

### CORSI SPORTIVI COMUNALI PER ADULTI 2017/18

CORSO	ISTRUTTORE	N. LEZIONI	N. UTENTI	COSTO (anno)	DOVE	QUANDO
<b>GINNASTICA DOLCE</b>	Massimiliano Caglioni	61	33	€ 101	Palestra di Viana	lunedì e mercoledì 16.30 - 17.30
<b>GINNASTICA DI MANTENIMENTO</b>	Massimiliano Caglioni	60	24	€ 173	Palestra Scuola Secondaria di I grado	mercoledì e venerdì 19.00 - 20.00
<b>STEP</b>	Elena Moioli	60	32	€ 173	Palestra Scuola Secondaria di I grado	mercoledì e venerdì 20.00 - 21.00
<b>GINNASTICA VERTEBRALE</b>	Eleonora Tobia Annalisa Casali	31	160	€ 175	Palestrina di Danza c/o Scuola Secondaria di I grado	lunedì, mercoledì o giovedì giorni e orari a seconda del corso scelto

### CORSI SPORTIVI COMUNALI PER BAMBINI

#### SPORT ESTATE RAGAZZI

**NEW - orario full time con pranzo incluso**  
**2 settimane di puro sport all'aria aperta.**

<b>Referenti</b>	Asd Oplà e istruttori formati e laureati in scienze motorie
<b>Numero ragazzi totali</b>	69 bambini/e
<b>Costo totale (2 settimane)</b>	€ 199
<b>Dove</b>	nelle strutture sportive comunali e parrocchiali
<b>Quando</b>	le mattine dal lunedì al venerdì nelle 2 settimane successive al termine della scuola

#### CORSO DI PSICOMOTRICITÀ

<b>Istruttrici</b>	Elisabetta Cavalli e Eleonora Tischer
<b>Numero lezioni totali</b>	24
<b>Numero utenti totali</b>	38
<b>Costo totale al pubblico</b>	€ 125
<b>Dove</b>	Palestra Scuola Secondaria di I grado
<b>Quando</b>	tutti i giovedì, dalle 16.15 - 17.15

#### PROGETTO SPORT&SCUOLA

Un progetto ultradecennale che porta lo sport nembrese in tutte le scuole primarie del nostro territorio.

I nostri ragazzi hanno così la possibilità di provare, nell'arco dei 5 anni e attraverso le nostre società sportive, tutti i diversi sport che vengono offerti a Nembro.

#### BICI E SCUOLA INSIEME

Per i ragazzi delle classi 4<sup>a</sup>, un'intera mattinata all'insegna delle due ruote presso il Centro Sportivo Saletti.  
 Per più di cento ragazzi percorsi di MTB, ginkane, corsi di educazione stradale, primo Soccorso e manutenzione bicicletta.  
 Con chi? GAN, Cicloteam, Team Morotti, Polizia Locale, Baz-Snow&Race e Croce Verde.

## I grandi eventi sportivi

Tantissimi gli eventi presenti a Nembro nel 2018, da quelli più piccoli a carattere provinciale sino ad arrivare a eventi di rilievo e spessore nazionale ed internazionale. Ecco qui sotto i più importanti:

### **CORSO NAZIONALE TECNICI PARALIMPICI**

**FESTIVAL DELLA DANZA** by Satiro Danzante e Combo Dance School

**RALLY PREALPI OROBICHE** by ACI Bergamo

**VALSERIANA MARATHON MTB** by PromoSerio e GS Marinelli

**GRANFONDO FELICE GIMONDI** by G.M.S.

**TROFEO DI BOCCE** by Bocciofla Cantini

**CAMPIONATI PROVINCIALI CICLISMO** by Cicloteam

**GARA REGIONALE DI MTB** by GAN Nembro

**XXII MEETING DI ATLETICA "CITTÀ DI NEMBRO"** by Atl.Saletti

**PODONE SKYTRAIL**(Corsa in montagna) by GAN

**BICI TV AWARDS** by Bici Tv

**IL GRANDE SENTIERO** by CAI e GAN

**RALLY RONDE - CITTÀ DEI MILLE** by Ares Communication

... ma senza dubbio l'evento **CLOU** del 2018 sono stati i



## CAMPIONATI ITALIANI PARALIMPICI by OMERIO E ATL. SALETTI

**Un'occasione unica per Nembro, un valore immenso per una 2 giorni di passione, sport e inclusione sociale. Oltre 130 atleti e 31 società sportive da ogni parte d'Italia, oltre 300 persone tra atleti, dirigenti e vertici federali e migliaia di tifosi appassionati.**

**NEMBRO nella storia dell'ATLETICA PARALIMPICA**

**NEMBRO unico comune sotto i 25.000 abitanti ad ospitare un evento di tale portata.**

Tutto ciò è possibile grazie alla ferma volontà dell'Amministrazione di rendere Nembro un punto di riferimento sportivo sempre in movimento, unita alla grande passione e alla grande dedizione di tutte le società sportive organizzatrici.



## Sport e disabilità

L'attenzione dello **SPORT NEMBRESE** è rivolta anche ad una fascia della popolazione che sta a **CUORE a tanti**... Esistono alcune **REALTÀ SUL NOSTRO TERRITORIO**, e non solo, che **ACCOLGONO** oggi i nostri **RAGAZZI** con svariati problemi legati alle loro **DISABILITÀ** e con le quali l'Amministrazione collabora **CONCRETAMENTE**, ad esempio con la gratuità degli impianti e con contributi mirati, nonché con l'appoggio organizzativo.

### BASKIN by SERIANA BASKET e COOPERATIVA LA FENICE

**BASKIN NEMBRO** - 23 atleti (7 dei quali normodotati) dai 14 ai 30 anni

La società ha conquistato il **PRIMO CAMPIONATO "Sezione territoriale Lombardia Sud"**.

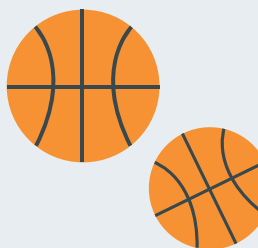

**PROGRAMMA INCONTRI**

<b>4 FEB 2018</b>	Palestra CARPINONI Via Carpinoni 20 BERGAMO 9.00 Baskin Bergamo O.S.G. Dalmine 10.30 Seriana Baskin Pol. Bagnatica	<b>11 MAR 2018</b>	Palestra Scuola Elem. DE AMICIS via Gramsci DALMINE 9.00 O.S.G. Dalmine Baskin Bergamo 10.30 Pol. Bagnatica Seriana Baskin
<b>18 FEB 2018</b>	Palestra GALESSI Via Kennedy BAGNATICA 9.00 Baskin Bergamo Pol. Bagnatica 10.30 Seriana Baskin O.S.G. Dalmine	<b>8 APR 2018</b>	Palestra CARPINONI Via Carpinoni 20 BERGAMO 9.00 Baskin Bergamo 10.30 O.S.G. Dalmine Seriana Baskin
<b>4 MAR 2018</b>	Palazzetto Comunale via Moschani NEMBRO 9.00 Seriana Baskin Baskin Bergamo 10.30 Pol. Bagnatica O.S.G. Dalmine	<b>22 APR 2018</b>	Palestra GALESSI Via Kennedy BAGNATICA 9.00 Pol. Bagnatica O.S.G. Dalmine 10.30 Baskin Bergamo Seriana Baskin

Ogni Sport Oltre

### NEMBRESE CALCIO e ACADEMY: PROGETTO OVER E GIOCA CON NOI DIVENTIAMO UNA SQUADRA

#### GIOCA CON NOI diventiamo una squadra

**7 ASPIRANTI CALCIATORI** con difficoltà cognitive e comportamentali seguiti da uno **STAFF** composto da 7 allenatori e 1 psicomotricista alle prese con il **GIOCO DEL CALCIO**. Obiettivo: migliorare le condizioni psico-fisiche rendendo protagonisti i bambini di una squadra e favorendo l'inclusione nelle tematiche giovanili.





## OVER

Un progetto consolidato che ormai viaggia spedito. Questa stagione è però partita con una **NOVITÀ** che ha visto i ragazzi impegnati, oltre come calciatori, come veri e propri **ATTORI**. Il 6 aprile infatti presso l'auditorium del Modernissimo è stato trasmesso il docu-film realizzato dal gruppo OVER con la regia di Gianmario Lesmo.

*“Facile dire FAI COSÌ’. Mi si chiede di camminare nel buio e lo faccio sperando solo di non inciampare in un ostacolo, mi si chiede di vivere l'impossibile e lo faccio quotidianamente. Ma tra me e voi c'è una piccola differenza. Io ho trovato il coraggio di farlo”*

Una serie di messaggi, uno tra i quali l'importanza del valore del RISPETTO. Una interpretazione dei ragazzi: una formula che ha la potenza di andare dritta al cuore.



## ATLETICA PARALIMPICA

Nelle giornate del **9 e 10 GIUGNO** si sono svolti presso il campo Sportivo Saletti i **CAMPIONATI ITALIANI PARALIMPICI DI ATLETICA LEGGERA 2018** grazie al gruppo Omero Runners di Bergamo, all'ATLETICA SALETTI che ha supportato TUTTA la parte tecnica e a Promoserio.

**31 SOCIETÀ** provenienti da **TUTTA ITALIA** per un totale di **132 ATLETI**.



## Il bilancio economico

ENTRATE 2018	
Proventi gestione Impianti Sportivi	€ 48.500,00
Organizzazione Attività e corsi sportivi	€ 21.000,00
Canone Annuale Centro Tennis	€ 7.000,00
Proventi Utilizzo Sale Civiche	€ 9.000,00
<b>TOTALE ENTRATE</b>	<b>€ 85.500,00</b>

USCITE 2018	
Manutenzione Ordinaria Impianti Sportivi	€ 53.000,00
Acquisto Beni Impianti Sportivi	€ 9.500,00
Organizzazione Sport Estate Ragazzi	€ 10.500,00
Progetto Diritto allo Sport	€ 22.000,00
Custodia e Pulizie Palestre	€ 43.500,00
Enel Campo Saletti - Campo Lonno- Campo Viana	€ 21.000,00
Riscaldamento Campo Saletti – Lonno - Viana	€ 13.000,00
Fornitura Acqua Impianti Sportivi	€ 6.800,00
Contributi Ordinari Società Sportive	€ 8.000,00
Contributi per Manifestazioni Sportive	€ 12.000,00
Contributi per utilizzo impianti propri	€ 2.500,00
Contributo CSI per gestione corsi comunali	€ 5.000,00
Contributi per Organizzazione Corsi ed Eventi	€ 4.000,00
Rinnovamento Attrezzature Sportive	€ 15.500,00
Interessi Passivi sui Mutui	€ 10.600,00
<b>TOTALE USCITE</b>	<b>€ 236.900,00</b>

Dal suddetto schema sono escluse le spese per il riscaldamento delle palestre, in quanto si dispone di un contatore unico con gli edifici scolastici e pertanto non è possibile rilevare una cifra precisa.

**Si può rilevare chiaramente uno squilibrio di circa € 150.000 tra entrate e uscite: segno tangibile di quanto questa Amministrazione creda nei valori sociali e formativi dello sport.**



FOTO DI MOHAMMED HASSAN DA PIRABAY

## Ecomuseo

Il tecnico incaricato a seguire il progetto esecutivo, ha redatto il computo metri-co relativo alla sistemazione e messa in sicurezza dei tracciati sui cinque comuni che hanno condiviso questa idea. Si sta ultimando, sul progetto, il posizionamento dei cartelli direzionali e dei pannelli illustrativi, che andranno poi completati con le notizie storiche e geologiche, relative ai luoghi visitati.

L'**Ecomuseo delle Risorse Litiche** permetterà col suo tracciato di rendere percorribile con facilità un buon tratto della viabilità minore del comune di Nembro, che partendo da Lonno attraverserà il paese da ovest a est con un tratto anche su Gavarno.

Sempre legato alla viabilità minore è stata risolta la convenzione con il privato che permetterà finalmente il collegamento tra le località di Piazza e Trevasco con un percorso pubblico che porterà a contornare anche la dolina carsica della Madonna di Guadalupe.

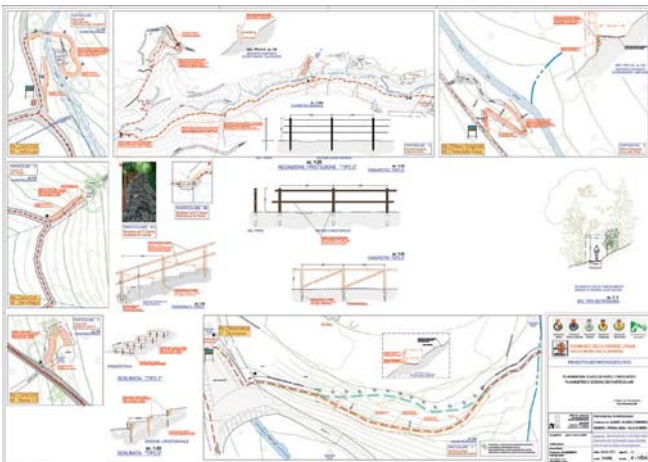
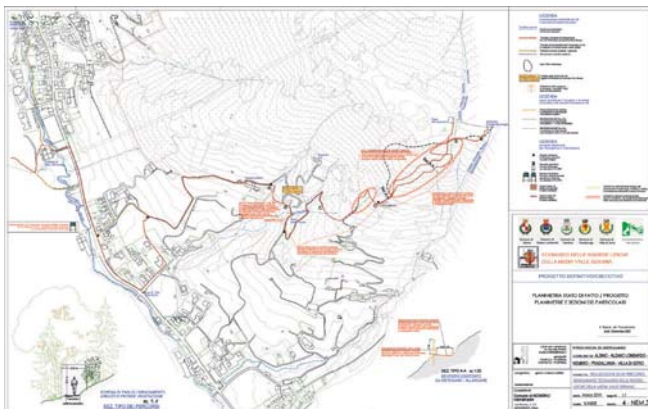

## Musei

Il **MUSEO della MINIERA e dell'EMIGRAZIONE** viene costantemente seguito da Lino Rota che cura anche l'area verde circostante.

Trattandosi di un sito ipogeo, la volta della miniera ha avuto per il 2018 un ulteriore modellamento del sistema antistillicidio, installato a protezione dei materiali esposti.

Nel corso dell'anno il museo è stato visitato da una delegazione italo-francese di giovani che hanno voluto approfondire le tematiche relative all'emigrazione. Il 7 agosto si è svolto il tradizionale incontro con cittadini e autorità a ricordo della catastrofe di Marcinelle e altre serate a tema tra cui il **concerto "Rock n Roll in Miniera"**.



## Mupic

Il **MUPIC** è stato visitato per il settore museale da circa 200 persone; sono stati proposti in sede 8 laboratori didattici con la partecipazione complessiva di 240 ragazzi.

Richieste di visita anche da alcuni gruppi di portatori d'handicap (20 persone). I laboratori, oltre a proporre delle attività che stimolino la creatività dei ragazzi con argomenti che vanno dai dinosauri al tema del riciclo, sono rivolti anche a fare conoscere le peculiarità naturalistiche del nostro territorio.

Una di queste attività didattiche si è svolta al Parco Rotondo in occasione di una manifestazione del gruppo Alpini di Nembro.



## Oasi Saletti

L'**Oasi Saletti** è il nostro "Museo al naturale".

Intensa l'attività dei componenti GNOS per la manutenzione del laghetto e del Bosco di Città, seguita per il 2018 da 10 visite guidate alle aree con gli studenti delle scuole locali e dei comuni limitrofi.



## Dissesto

Anche quest'anno il maltempo non ha risparmiato il nostro territorio.

Il **16.07.2018 un forte nubifragio** ha interessato l'area dell'alto Carso, convogliando nell'area urbanizzata una grande quantità di acqua con a seguito ramaglie e tronchi d'albero. Alcuni di questi hanno creato uno sbarramento contro il ponte di via Sotto Corna con esondazione nell'area circostante, per fortuna con danni contenuti.

Qualche problema anche per un reticolo idrico minore a Lonno presso Prato di Faggio. Gli ultimi giorni del mese di ottobre abbiamo avuto piogge intense su tutto il bacino idrografico dell'alto Serio, con **conseguente esondazione del fiume anche in alcune aree del comune di Nembro**, in particolare su via Fermi e la chiusura per due giorni del ponte romanico di via Marconi.

Il **29 ottobre un violento nubifragio**, abbinato a fortissime raffiche di vento, ha sradicato un buon numero di alberi lungo le pendici del monte Valtrusa, oltre a causare uno **smottamento sulla strada che porta alla frazione di Lonno**.

La situazione del dissesto, al momento non chiaro dal punto di vista della sicurezza, ha purtroppo portato la chiusura della strada, isolando i residenti della frazione per due notti. La **"bomba d'acqua"** ha poi creato disagio anche nell'area Case Sparse, al confine con Albino dove le acque meteoriche hanno allagato parte della sede stradale.



## GLI INTERVENTI

### TORRENTE CARSO

È stato realizzato uno studio sulle problematiche di questo reticolo principale con indicazioni rivolte ad asportare i depositi di ghiaia nel letto del torrente e a formare una briglia selettiva a monte del centro abitato con la funzione di fermare i tronchi degli alberi; note che sono state inviate agli uffici UTR regionali competenti.



### FIUME SERIO

Cessata la piena, lungo l'asta del fiume sono comparsi alla vista una grande quantità di tronchi d'albero con le ceppaie ribaltate sul posto o arrivati da monte con il turbinio delle acque. Anche qui è stata mandato un resoconto a UTR con l'invito a togliere questi alberi dai bordi e dall'alveo del fiume. Un contributo regionale di 250.000 euro, permetterà inoltre di rimodellare e allargare le sponde del Serio poco a monte del ponte di via Acqua dei Buoi per evitare ulteriori esondazioni locali.

### RETICOLO IDRICO MINORE

Un progetto sempre a carico della Comunità Montana permetterà di sistemare il torrente Lonzo, a monte del Museo della Miniera con la pulizia delle vasche e la realizzazione di nuove briglie selettive a monte, così da facilitare interventi futuri di manutenzione. Il progetto finanziato nel 2018 verrà realizzato nel primo semestre del 2019.

## FRANA VIA MORONI (Strada per Lonno)

L'area interessata dallo smottamento è stata messa in sicurezza da una barriera provvisoria di new jersey in cemento e il raggiungimento della frazione regolato con un semaforo a senso unico alternato. Nel frattempo l'indagine geologica ha tranquillizzato sull'entità dello smottamento e ha permesso di redigere un progetto di intervento per la stabilizzazione dell'area interessata.



## DISSESTO ALTOPIANO DI PIAZZO

Un finanziamento della Comunità Montana permetterà di avviare uno studio e l'intervento rivolto a canalizzare le acque di scorrimento superficiale in modo da non creare disagio ai residenti dell'area Piazza-S.Faustino. Inoltre è stata avviata un'indagine per capire e risolvere le cascate d'acqua che dall'altopiano finiscono su via Europa a seguito delle forti precipitazioni.

## ALBERI IN ALVEO DI RETICOLO PRINCIPALE

È stata inviata all'autorità competente una segnalazione con documentazione per l'intervento su alberi d'alto fusto presenti nel torrente Luio e nella Gavarnia.

## INTERVENTI AL VERDE PUBBLICO

Gli eventi meteo che si ripetono con una certa violenza anche sul nostro territorio hanno portato a valutare la stabilità del patrimonio alberato nelle aree comunali. Basti pensare che sul territorio nazionale, abbiamo avuto nell'anno 2018 una ventina di vittime per caduta d'alberi abbattuti dal maltempo.

Discussa la problematica anche con un tecnico agronomo, si è deciso, anche se a malincuore, di abbattere gli alberi in quelle strutture più sensibili come scuole e parchi, dove potevano creare danni a persone e cose a seguito delle pressioni del maltempo. L'impegno è comunque di reintegrarli, dove possibile, con essenze che non diano problemi per il futuro.

## I CINGHIALI SUL NOSTRO TERRITORIO

Da anni il nostro territorio è interessato dalla presenza di questi ungulati che frugano nel bosco alla ricerca delle tenere radici o che arano letteralmente gli spazi destinati al foraggio. Già all'inizio del 2018 venivano segnalati esemplari e danni sempre più crescenti; l'amministrazione aveva nel frattempo inviato segnalazioni alla competente Polizia Provinciale e confrontata con la commissione di riferimento e col consiglio comunale ha deliberato la realizzazione temporanea di recinzioni in ambito extraurbano per soddisfare le esigenze degli imprenditori agricoli ma anche degli hobbisti interessati alla coltivazione dei loro siti.



## Ecocalendario

A seguito della proposta di una azienda per la realizzazione di un calendario ecologico con le indicazioni giornaliere della tipologia di raccolta differenziata porta a porta, sono stati coinvolti alcuni ragazzi delle scuole medie per la realizzazione di disegni a sfondo ecologico da inserire nelle pagine del calendario.

I bozzetti riguardavano per lo più le norme comportamentali per il decoro urbano, ossia l'obbligo della raccolta delle deiezioni del proprio cane sulle aree pubbliche, l'utilizzo corretto dei cestini, non disperdere i rifiuti nell'ambiente, il riciclo e il riuso.

Speriamo che questi messaggi vengano recepiti dai cittadini meno virtuosi così da mantenere decorose le nostre strade e le nostre piazze.

**Il costo per la stampa del calendario che riguarderà il 2019 sarà a carico delle inserzioni pubblicitarie curate dal proponente del progetto.**



## Giornata del verde pulito

Il 15 aprile 2018 un buon numero di cittadini nembresi, ragazzi e adulti, hanno partecipato alla proposta regionale **“Giornata del Verde Pulito”**, rivolta alla raccolta del pattume abbandonato nelle aree verdi.

È questo un intervento che si ripete annualmente sul nostro territorio in quanto vengono continuamente dispersi nell’ambiente rifiuti domestici e materiali ingombranti e la giornata ecologica è rivolta soprattutto a sensibilizzare i cittadini meno attenti al problema.



**QUANTITÀ DI SACCHI RACCOLTI IN OCCASIONE DELLA GIORNATA VERDE PULITO 2018**

## Gruppo di Protezione Civile Comunale

I volontari della **Protezione Civile**, vigilano sempre sul territorio con interventi di prevenzione nei reticoli idrici minori e sui tratti di sentieri pubblici liberandoli da alberi abbattuti dal maltempo.

Sono stati impegnati a **disostruire lo sbarramento di tronchi incastrati sotto il ponte di via Sotto Corna** nell'alluvione del 16 luglio e quelli finiti contro la briglia a pettine posta a protezione del ponte della TEB.

Hanno poi presenziato nei giorni di chiusura del ponte romanico di via Marconi a fine ottobre, in occasione delle piene del Fiume Serio e soprattutto **contenendo l'esondazione su via Fermi**.





## Gruppo di Protezione Civile Comunale

Nei giorni successivi altri componenti del gruppo sono stati impegnati a **gestire la viabilità lungo la strada per Lonno**, interessata da una smottamento che ha portato poi la chiusura della stessa e per liberare la mulattiera sempre per Lonno dagli alberi caduti lungo il tracciato a causa del maltempo.

Nel mese di aprile un **incendio sulle pendici del monte Cereto** ha richiesto l'azione di alcuni componenti della Protezione Civile specializzati come ABI per interventi sugli incendi boschivi.

Tutti i componenti hanno poi partecipato ad una esercitazione provinciale tenuta a Casazza sulla **ricerca di un disperso**. Annualmente **promuovono la conoscenza delle attività della Protezione Civile nelle scuole** con una esercitazione relativa all'evacuazione della stessa scuola simulando l'evento di un terremoto.



## Urbanistica

Nel corso del 2018, il Consiglio Comunale ha approvato diversi provvedimenti. In particolare, si segnalano i seguenti atti.

### APPROVAZIONE DEFINITIVA VARIANTE N°1 PRU CARSO IN VARIANTE AL PGT

È il piano attuativo denominato Piano di recupero del comparto "Carso" di iniziativa privata (*cascina proprietà Bonini*) e a destinazione residenziale, composto dal nucleo di antica formazione in via Famiglia Riccardi. Vengono approvate:

- ✓ la definizione di allineamenti possibili tra gli edifici all'interno del Piano di Recupero;
- ✓ l'eliminazione di un percorso ciclo-pedonale interno perché non collegato ai tratti di percorsi in cambio della realizzazione di completamenti più utili.

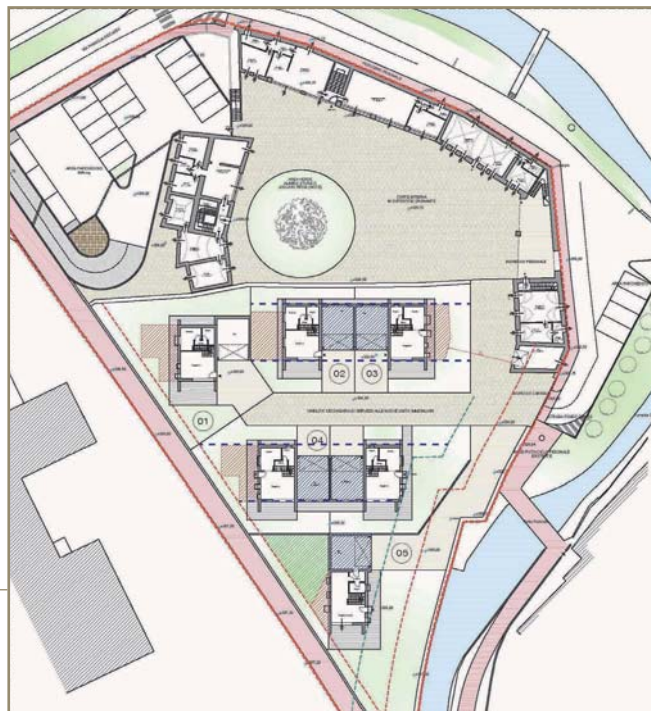

PIANO ATTUATIVO PRU CARSO

### APPROVAZIONE DELLA VARIANTE AL P.G.T. VIGENTE ATTUAZIONE DELL'OPERAZIONE DI PIANO P3-8

Si tratta della variante relativo all'insediamento industriale esistente (*acciaierie Gandossi*). In questo intervento si garantiranno:

- ✓ una risistemazione funzionale sia all'attività industriale sia un miglioramento delle problematiche ambientali dell'insediamento produttivo;
- ✓ la riqualificazione del tratto di Via Roma - Via Locatelli tra il semaforo di Via Camozzi e la rotonda del comunale, realizzando su entrambi i lati marciapiede e pista ciclabile e migliorando la viabilità in termini di sicurezza e qualità urbana.

### APPROVAZIONE CRITERI APPLICATIVI PER LA REALIZZAZIONE DI RECINZIONI A DIFESA DELLE COLTIVAZIONI IN AMBITO EXTRAURBANO

A causa del numero sempre più crescente di cinghiali che producono gravi danni al terreno da pascolo e alle culture, il Consiglio Comunale ha deciso di autorizzare:

- ✓ in via temporanea per un massimo di 3 anni, le recinzioni per i fondi coltivati in caso di aree coltivate negli ambiti extraurbani se in presenza di cinghiali con potenziale attività distruttiva delle coltivazioni e solo per soggetti qualificati come imprenditore agricolo e hobbista;
- ✓ con divieto di interruzione di percorsi anche se non formalmente pubblici ma utilizzati quali passaggi;
- ✓ con caratteristiche specifiche per il tipo di recinzione che non deve in ogni caso superare il metro di altezza.

## Urbanistica

### PIANO DI RISTRUTTURAZIONE URBANISTICA N. 4 (AREA FASSI - EX-ITALTUBETTI) E NUOVO PONTE CICLO-PEDONALE

A seguito di accordi con l'azienda Fassi in relazione alle sue esigenze di sviluppo produttive, il Consiglio Comunale ha deciso di destinare le risorse generate dal Piano di ristrutturazione nella

- ✓ realizzazione di un ponte ciclabile e pedonale sul Fiume Serio parallelo al ponte stradale di via Acqua dei Buoi che collegherà l'area Esselunga con la pista Villa di Serio-Gavarno.

La soc.Fa.Im. si è impegnata a contribuire alla realizzazione diretta del ponte ciclabile sul Fiume Serio per una somma fino a € 408.715 con un minimo di impegno pari a 370.000 €.

#### NUOVI TRATTI CICLOPEDONALI IN PROGETTO (COLORI MARRONE E VERDE)

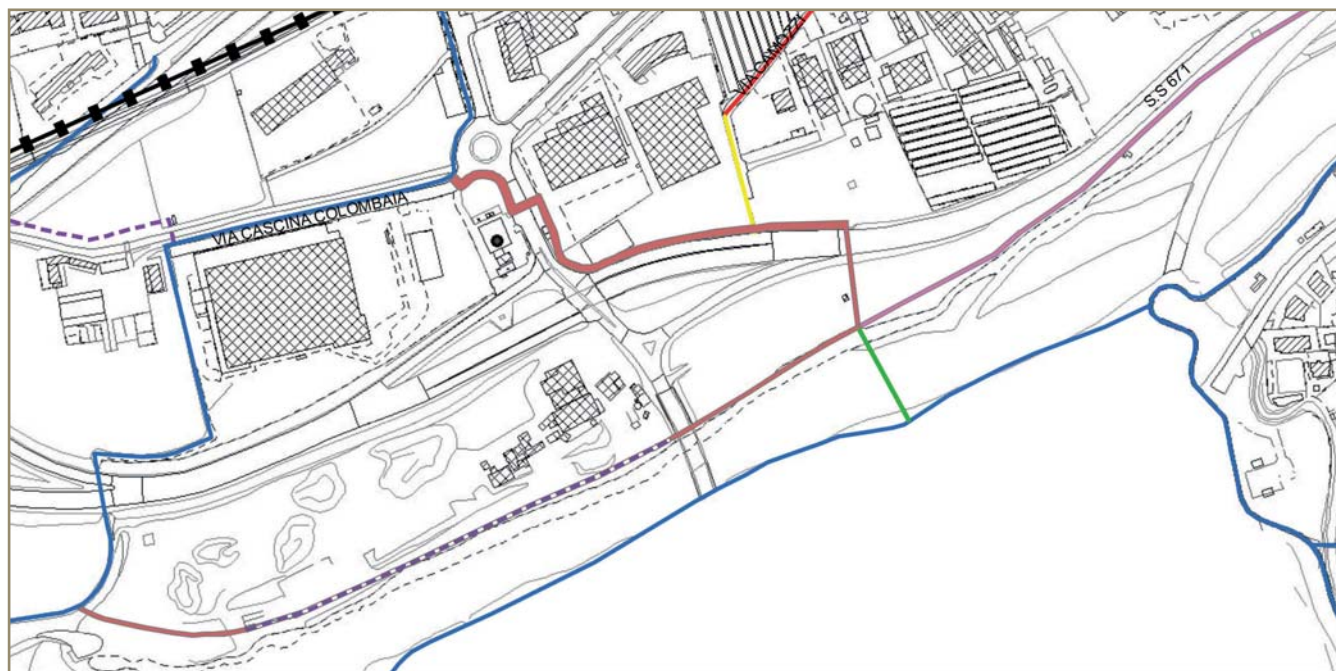

### APPROVAZIONE ATTO DI INDIRIZZO RELATIVO AD AREA AZIENDA TRASPORTI GHILARDI

Su richiesta della soc. F.Ili Ghilardi insieme ad altri cittadini coinvolti, il Consiglio Comunale ha approvato:

- ✓ la rettifica degli ambiti produttivi posti sul terminale di via Camozzi comprensiva dell'eliminazione della strada in progetto; l'inserimento di una pista ciclabile che correndo in fregio ed alla base della SP ex SS671 collega la via Acqua dei Buoi con le aree sul fiume Serio tramite il sottopasso esistente.

In questo modo si collegano e completano le piste ciclopedonali nella zona Esselunga e col nuovo ponte verso Gavarno.

## Territorio e ambiente

Il settore Territorio e Ambiente si divide in **edilizia privata, edilizia pubblica, urbanistica, ecologia e ambiente** al fine di garantire adeguati servizi al Cittadino tutelando il territorio e l'ambiente. Le attività e le iniziative si avvalgono della preziosa collaborazione dei Comitati di Quartiere e dei Volontari.

### FUNZIONI E SERVIZI DELL'UFFICIO TECNICO PER IL CITTADINO

Assessore Edilizia Urbanistica	Sindaco Claudio Cancelli	Riceve in comune previo appuntamento tutti i giovedì dalle 17:00 alle 19:00	<a href="mailto:claudio.cancelli@nembro.net">claudio.cancelli@nembro.net</a>
Assessore Lavori Pubblici	Matteo Morbi	Riceve in comune previo appuntamento tutti i venerdì dalle 10:00 alle 12:00	<a href="mailto:matteo.morbi@nembro.net">matteo.morbi@nembro.net</a>
Assessore Valorizzazione del Territorio, Viabilità Minore, Plis, Ecologia e Protezione Civile	Gianni Comotti	Riceve in comune previo appuntamento tutti i lunedì dalle 16:30 alle 18:00	<a href="mailto:gianni.comotti@nembro.net">gianni.comotti@nembro.net</a>
Ufficio Edilizia Privata ed Urbanistica		Tel. 035 471 330	<a href="mailto:edilizia.privata@nembro.net">edilizia.privata@nembro.net</a>
Ufficio Edilizia Pubblica, Manutenzioni, Ambiente e Viabilità		Tel. 035 471 339	<a href="mailto:lavori.pubblici@nembro.net">lavori.pubblici@nembro.net</a>
Contratti Cimiteriali		Tel. 035 471 339	<a href="mailto:monica.gambirasio@nembro.net">monica.gambirasio@nembro.net</a>

Gli Uffici tecnici sono aperti al pubblico il lunedì dalle 8:30 alle 12:20 e dalle 16:15 alle 18:30, il martedì dalle 8:30 alle 13:50, il giovedì dalle 8:30 alle 12:20 e dalle 16:15 alle 18:30 e il venerdì dalle 8:30 alle 12:20, per un totale di 21 h. 20 min. per settimana.

### COMITATI DI QUARTIERE

San. Faustino	Presidente Dario Marzorati	<a href="mailto:comitatosanfaustino@nembro.net">comitatosanfaustino@nembro.net</a>
Centro	Presidente Anna Ghilardi	<a href="mailto:comitatocentro@nembro.net">comitatocentro@nembro.net</a>
San. Nicola	Presidente Franco Valoti	<a href="mailto:comitatosannicola@nembro.net">comitatosannicola@nembro.net</a>
Viana	Presidente Gianfranco Fornoni	<a href="mailto:comitativiana@nembro.net">comitativiana@nembro.net</a>
Gavarno	Presidente Claudio Lecchi	<a href="mailto:comitatogavarno@nembro.net">comitatogavarno@nembro.net</a>
Lonno	Presidente Massimiliano Pellicoli	<a href="mailto:comitalonno@nembro.net">comitalonno@nembro.net</a>



## Organigramma dell'ufficio tecnico comunale

A fine 2018 il Geom. Carrara Francesco dell'ufficio tecnico edilizia privata in mobilità verso il comune di Gorlago è stato sostituito dal Geom. Vavassori Gerolamo impiegato, sino al 31/12/2018, presso l'ufficio tecnico di Foresto Sparso.

Responsabile di settore	<b>n. 1</b>
Addetti tecnici per l'edilizia privata e urbanistica	<b>n. 3</b>
Addetti tecnici per lavori pubblici e servizi cimiteriali	<b>n. 3</b>
Addetto al commercio	<b>n. 1</b>
Addetti amministrativi	<b>n. 3</b>
Operai comunali	<b>n. 5</b>

**Il costo complessivo del personale dipendente comunale dell'ufficio tecnico (oneri compresi) è di € 588.595,34 rispetto a € 542.575,31, dell'anno precedente.**

### Servizi Edilizia Privata e Urbanistica

Autorizzazione manomissione suolo pubblico
Autorizzazione occupazione suolo pubblico
Certificato di idoneità alloggi
Certificato di destinazione urbanistica (CDU)
Presentazione pratiche edilizie (Permesso di costruire - SCIA - Comunicazione inizio lavori asseverata - autorizzazione per posa di mezzi pubblicitari - autorizzazione paesaggistica)
Richiesta di accesso agli atti

### Servizi Edilizia Pubblica

Concessioni cimiteriali
-------------------------

## PROGRAMMA MANUTENZIONI

Nel corso del 2018, tramite l'apposito programma di gestione delle segnalazioni che comprende diversi lavori e piccoli interventi di manutenzione ordinaria eseguiti dalla squadra operai e coordinata dall'Ufficio Tecnico, sono stati segnalati un totale di 2208 interventi, di cui 2171 sono stati evasi.

Le segnalazioni sono state fatte dagli stessi dipendenti dell'Ufficio Tecnico, dall'Amministrazione, dai vari comitati di quartiere e dai singoli cittadini, attraverso l'**App comunale, @-mail** o una **semplice telefonata**.

## EDILIZIA PRIVATA E URBANISTICA

L'Ufficio Tecnico edilizia privata ed urbanistica, rilascia autorizzazioni ai privati cittadini che hanno la necessità di realizzare opere private di nuova costruzione, manutenzione straordinaria e ristrutturazione.

Lo fanno attraverso la segnalazione certificata inizio attività (SCIA), comunicazione inizio lavori asseverata (CILA) e permesso di costruire.

All'Ufficio Tecnico si può richiedere, in oltre, il certificato di agibilità di edifici, autorizzazione alla manomissione o occupazione di suolo pubblico, autorizzazione paesaggistica e affissione pubblicità.

**Le pratiche edilizie evase nel corso del 2018 con provvedimento definitivo sono state in totale 413.**

**Gli incassi totali derivati dal contributo costruzione sono stati pari ad € 600.646,32 di cui:**

Urbanizzazione primaria	<b>€ 23.990,10</b>
Urbanizzazione secondaria	<b>€ 216.895,60</b>
Costo di costruzione	<b>€ 335.921,69</b>
Oblazione	<b>€ 23.838,93</b>

L'amministrazione comunale ha previsto incentivi per le ristrutturazioni in centro storico e contributi per le sistemazioni delle facciate.

Nel corso del 2018 sono pervenute richieste di contributo per il rifacimento delle facciate di 3 edifici (di cui 1 domanda riguardava il rifacimento insegne e 2 per posizionamento insegne).

Mentre sono € 1.094,40 i contributi erogati per 1 pratica evasa riguardante l'occupazione di suolo pubblico.

## Opere Pubbliche

### LAVORI DI REGIMAZIONE DELLE ACQUE VALLETTA L-L1

Nel mese di marzo sono stati ultimati i lavori di regimazione idraulica e conservazione del suolo del tratto della valletta L-L1 del reticolo idrico minore, situata sul confine tra i comuni di Villa Di Serio e Nembro. L'appalto è stato affidato alla ditta Bergamelli di Nembro. Tale intervento, che si è reso necessario per migliorare le condizioni di deflusso delle acque, nell'ultimo tratto compreso tra il cimitero di Gavarno ed il torrente Gavarnia, ha reso possibile la realizzazione dell'ampliamento del cimitero di Gavarno.



Costo totale dell'intervento: **€ 48.600,10 (lavori + iva + spese tecniche)**

### AMPLIAMENTO CIMITERO DI GAVARNO

In pochi mesi sono stati realizzati lavori di ampliamento del cimitero di Gavarno procedono in modo regolare. L'appalto è stato affidato all'impresa edile Belingheri Cristoforo S.r.l. di Colere (Bg) e l'intervento ha portato alla realizzazione di cinquanta nuovi loculi, necessari per la frazione nembrese



Costo totale dell'intervento: **€ 97.857,86 (lavori + iva + spese tecniche)**

### AREA FITNESS NEL PARCO SPORTIVO DI VIANA

Grazie al progetto "Reti Città Sane", nel mese di aprile al parco di Viana è stata realizzata un'area dedicata al fitness. Sono stati infatti installate, dopo aver predisposto un apposito spazio, quattro macchine per il fitness all'aperto, che potranno essere liberamente utilizzate dai cittadini.

#### "RETE DELLE CITTÀ SANE"

Si tratta di una **Rete tra le Comunità locali e l'ATS** che intende stimolare la **partecipazione attiva dei cittadini** e promuovere **azioni eque e sostenibili** per la salute, il benessere e la qualità di vita.



Costo totale dell'intervento: **€ 8.973,10 IVA compresa**

## Opere Pubbliche

### RIQUALIFICAZIONE DEI SERVIZI SOCIALI ED UFFICIO ANAGRAFE

Nei primi giorni del mese di maggio sono stati ultimati i lavori di manutenzione straordinaria dei locali dedicati ai servizi sociali e ufficio anagrafe al piano terra del municipio.

È stata effettuata la redistribuzione dei locali per gli assistenti sociali ed il dirigente, la realizzazione di un ambiente per i volontari, una adeguata sala d'attesa ed un'ampia sala riunioni.

Sono stati rifatti tutti gli impianti tecnologici, le pavimentazioni ed i serramenti interni.

Anche l'ufficio anagrafe è stato oggetto d'intervento con la formazione di un nuovo spazio accessibile anche ai diversamente abili, per la distribuzione della nuova carta d'identità elettronica.



Grazie all'intervento dell'ufficio tecnico comunale, di tutti gli operai del comune e di alcuni soggetti coinvolti nel baratto amministrativo, si è riusciti ad ottenere un risparmio di € 7.500,00 sul quadro economico di progetto

Costo totale dell'intervento: **€ 44.737,88 compresa IVA e spese**

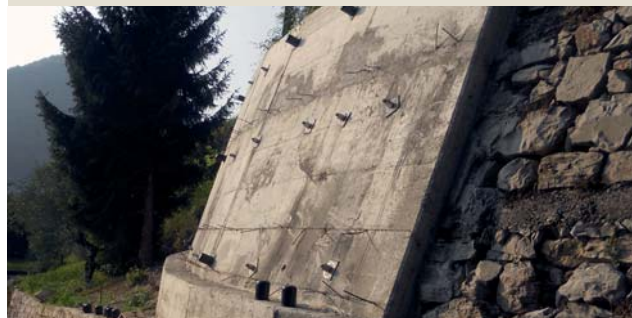

### MESSA IN SICUREZZA DEL TORNANTE DI PIAZZO

Nei mesi estivi sono stati realizzati i lavori del primo lotto di messa in sicurezza del tornante di via Piazza.

Si tratta della realizzazione di un muro di sostegno in cemento armato con tiranti d'acciaio a rinforzo e sostegno del muro in pietra di contenimento di un tratto di strada della via Piazza a confine con proprietà privata.

Nello stesso periodo, si è provveduto anche ad eseguire la manutenzione ordinaria di tutta la barriera metallica di protezione stradale dell'intera via Piazza.

Costo totale dell'intervento: **€ 71.957,84 (lavori + iva + spese tecniche)**

## Opere Pubbliche

### SISTEAMAZIONE DELLA STRADA DI VIA FONTANELLI

Tra la fine del mese di giugno e l'inizio luglio è stato sistemato il tratto di strada sterrata che dipartendo dalla Via Fontanelli conduce verso la collina.

Dopo aver sistemato ed allargato il fondo stradale, si è provveduto per circa duecento metri, a realizzare una pavimentazione in calcestruzzo non armato, al fine d'impedire eventuali ruscellamenti, in caso di maltempo, con conseguenti trascinamenti di detriti.



Costo totale dell'intervento: **€ 18.022,82 (lavori + iva)**

### CASETTA IN LEGNO AI SALETTI

Con l'aiuto e la collaborazione dei volontari dell'associazione sportiva "ATLETICA SALETTI", nel mese di giugno è stata installata, presso il centro sportivo "SALETTI", una casetta in legno su basamento in calcestruzzo. La stessa, era stata recuperata alla casa di riposo prima dell'inizio dei lavori di ampliamento della stessa.

La casetta in legno verrà utilizzata dall'associazione come deposito attrezzi e locale pluriuso.

Grazie al contributo dei volontari i costi sono risultati molto limitati.



Costo totale dell'intervento: **€ 2.500,00**

### CASETTA IN LEGNO AL PARCO ROTONDO GESTITO DAL GRUPPO ALPINI NEMBRO

Nel mese di dicembre è stata inaugurata la casetta in legno presso il parco rotondo gestito dal gruppo alpini di Nembro. Grazie ad un finanziamento regionale a favore di progetti rivolti ai bambini da 0 a 6 anni, si è potuto realizzare una casetta in legno, perfettamente coibentata e dotata d'impianti tecnologici, che verrà utilizzata come aula didattica immersa nel verde, dove verranno organizzati progetti ad hoc e laboratori didattici per i bambini di una fascia d'età compresa tra i 0 e i 6 anni. Il contributo regionale ha coperto in toto l'intervento.



Costo totale dell'intervento: **€ 34.842,12 compresa IVA e spese tecniche**





### **NUOVI PARCHEGGI IN VIA CRESPI, AREA CAMPER E TRATTO DI STRADA INTITOLATA A TOBIA FERRARI**

Verso la fine del mese di ottobre sono stati ultimati i lavori di realizzazione di n. 47 nuovi parcheggi pubblici ed una area camper per la pulizia e lo scarico reflui. L'intervento è stato realizzato in aderenza alla nuova lottizzazione industriale che sta interessando l'area del ex manifattura Crespi in prossimità dell'attraversamento della linea della TEB.

Completano l'opera, la realizzazione di alcune aree verdi nel rispetto della zona residenziale oltre alla continuazione del marciapiede e della pista ciclabile che conduce al sottopasso della ex strada statale 671, oltre ad un tratto di strada intitolata a Tobia Ferrari.

L'intera opera è stata sostenuta dalla società immobiliare Leonardo a scomputo degli oneri dovuti al comune per la realizzazione del nuovo comparto industriale.

Costo totale dell'intervento: **€ 735.000,00**



### **COMPLETAMENTO STRADA INTITOLATA A TOBIA FERRARI**

Nel mese di novembre è stato ultimato il tratto di strada che, dipartendo dalla via Crespi in prossimità dell'attraversamento della linea TEB, conduce direttamente alla via Europa (SP 35). La strada, a doppia corsia e con un marciapiede pedonale, costeggia tutta l'area di lottizzazione industriale della ex manifattura Crespi, parallelamente alla linea della TEB per il primo tratto, ed a cavallo tra la stessa lottizzazione e la proprietà Fassi Gru S.p.A. nel secondo tratto, per poi collegarsi sulla via Europa.

Il nuovo tratto stradale è stato intitolato a Tobia Ferrari, che fu il primo sindaco di Nembro dell'era post-fascismo, dal 1946 al 1956.

L'intera opera è stata sostenuta dalla società Fassi Gru S.p.a., a scomputo degli oneri dovuti al comune per la realizzazione del nuovo capannone industriale in Via Carrara.

Costo totale dell'intervento: **€ 515.201,00**

## Manutenzioni ordinarie di opere pubbliche (strade)

Sostituzione lastre Piazza della Libertà	€ 463,60 IVA compresa
--	-----------------------

## Manutenzioni ordinarie di opere pubbliche

Interventi manutenzione straordinaria illuminazione pubblica per ripristino linee elettriche a seguito di furti e sistemazione/sostituzione/adeguamento di corpi illuminanti	€ 53.262,09
Incarico redazione studio di fattibilità tecnico economica e progetto definitivo/esecutivo porzione impianto illuminazione pubblica	€ 24.016,92 IVA compresa
Interventi per manutenzione verde comunale compreso impianti irrigazione	€ 24.383,18
Servizio di manutenzione e riparazione attrezzature ludiche aree verdi + acquisto corteccia	€ 12.051,20 IVA compresa
Sostituzione corpi illuminanti sede centrale operativa Unione Sul Serio (vigili)	€ 4.198,02
Sostituzione parziale della pavimentazione Piazza Della Repubblica	€ 89.708,76 IVA compresa
Manutenzione pavimentazione del centro storico	€ 57.277,50 IVA compresa
Fornitura e posa barriera stradale tratto di via Piazza sopra ex Cava Martinelli	€ 5.328,96 IVA compresa



## Manutenzioni ordinarie e straordinaria nelle scuole

Anche nel corso del 2018 si è proceduto alla messa in sicurezza degli edifici scolastici, realizzando delle controsoffittature atte a contenere e prevenire lo sfondellamento (*crollo della parte inferiore delle pignatte o tavelloni in laterizio*) dei solai.

La scuola interessata dai lavori è stata la primaria di Viana con due interventi effettuati a gennaio 2018 e agosto 2018.

Interventi e relativi costi:

**Costo totale dell'intervento: € 37.979,38 compresa IVA e spese tecniche**

Applicazione della vetrofania per oscurare i vetri della palestra della scuola primaria di San. Faustino	€ 4.026,00 IVA compresa
Formazione di orti alla scuola primaria di Nembro Capoluogo	€ 770,99 IVA compresa
Sostituzione parziale della pavimentazione esterna della scuola materna	€ 23.790,00 IVA compresa
Sostituzione di alcuni serramenti alla scuola primaria di Viana	€ 27.114,50 IVA compresa
Nuovo antifurto scuola primaria San. Faustino	€ 3.214,70 IVA compresa
Messa a norma impianto adduzione gas metano scuola primaria San. Faustino	€ 6.914,96 compresa IVA e spese tecniche
Nuovo antifurto scuola primaria via Moscheni € 3.214,70 IVA compresa	€ 57.277,50 IVA compresa
Progettazione ed integrazione impianto di illuminazione d'emergenza asilo nido	€ 4.032,10 IVA compresa
Incarico tecnico per verifiche vulnerabilità sismica, scuola secondaria di primo grado di via Famiglia Riccardi	€ 10.787,32 IVA compresa



## Viabilità

Riparazione impianto semaforico via T. Tasso	€ 2.916,41
Segnaletica stradale	€ 12.587,14

## Asfalti

Importo totale delle asfaltature: **€ 90.500,00** (compresa IVA e spese tecniche).

Elenco delle vie coinvolte totalmente o parzialmente:

Via Dei Fontanelli
Via Cimarosa
Via Quarenghi
Via Rotone (rappezzo)
Via Vasvecchio (marciapiede)
Via Lombardia (marciapiede)
Via Lonzo
Via Stazione (le rampe dei dossi)
Via Locatelli (marciapiede)
Via Fontane (marciapiede)
Via Madonna Dell'uva (rappezzi)
Via Donizetti (rappezzi)
Via T. Tasso (marciapiedi)
Via Cattaneo
Via Gavarno Sant'Antonio
Via Deledda (ingressi ai parcheggi multipiano)
Via Roma (rampe dosso)



## Opere minori, forniture e servizi

### MANUTENZIONE ORDINARIA EDIFICI PUBBLICI

Manutenzione ordinaria impianti termici	<b>€ 8.006,07 IVA compresa</b> (€ 3.863,21 per edifici scolastici + € 4.142,86 per altri edifici)
Manutenzione ordinaria presidi antincendio	<b>€ 7.961,96 IVA compresa</b> (€ 2.906,78 per edifici scolastici + € 5.055,18 per altri edifici)
Manutenzione ordinaria ascensori	<b>€ 1.708,00 IVA compresa</b> (€ 610,00 per edifici scolastici + € 1.098,00 per altri edifici)
Verifiche periodiche impianti di messa a terra	<b>€ 767,17 IVA compresa</b> (€ 276,88 per edifici scolastici + € 490,29 per altri edifici)
Verifiche periodiche ascensori	<b>€ 1.537,20 IVA compresa</b> (€ 549,00 per edifici scolastici + € 988,20 per altri edifici)
Rinnovo periodico conformità antincendio Centro Sportivo Saletti	<b>€ 854,00 IVA compresa</b>
Manutenzione linee vita su strutture comunali	<b>€ 1.793,40 IVA compresa</b>
Manutenzione giardino scuola infanzia	<b>€ 1.628,70 IVA compresa</b>
Servizio di derattizzazione sul territorio	<b>€ 2.402,91 IVA compresa</b>
Servizio manutenzione ordinaria di illuminazione pubblica	<b>€ 19.994,58 IVA compresa</b>
Servizio manutenzione impianti elettrici edifici, scuole e strutture comunali	<b>€ 11.862,68 IVA compresa</b>
Monitoraggio concentrazione di Gas radon negli edifici di proprietà comunale	<b>€ 263,89 IVA compresa</b>

## MANUTENZIONI STRAORDINARIE EDIFICI PUBBLICI

Riparazioni impianti termici	<b>€ 8.871,60 IVA compresa</b> (€ 3.105,88 per edifici scolastici + € 5.765,72 per altri edifici)
Riparazioni ascensori	<b>€ 2.291,16 IVA compresa</b> (€ 1.116,30 per edifici scolastici + € 1.174,86 per altri edifici)
Rifacimento pavimentazioni terrazze municipio	<b>€ 14.685,75 IVA compresa</b> (di cui € 4.821,75 a carico del Comune + € 9.864,00 a carico di privato quale opera di compensazione)
Manutenzione straordinaria edifici comunali (Riordino Fognatura palestra scuola Viana, terrazzo ingresso appartamento di via Oriolo, sistemazione tetto via Ronchetti)	<b>€ 13.362,72</b>
Contropareti, controsoffitti in cartongesso e tinteggiatura interna della biblioteca	<b>€ 32.489,27</b>
Riparazione impianto di climatizzazione auditorium Modernissimo	<b>€ 12.212,20 IVA compresa</b>
Manutenzione straordinaria serramenti edificio di via Papa Giovanni XXIII sede dell'Unione Insieme Sul Serio	<b>€ 8.442,40 IVA compresa</b>
Manutenzione straordinaria serramenti di Villa Pellicoli	<b>€ 1.958,10 IVA compresa</b>
Acquisto arredi per uffici comunali	<b>€ 4.531,63 IVA compresa</b>
Tinteggiatura muro perimetrale cimitero di Gavarno	<b>€ 793,00 IVA compresa</b>

## CIMITERI

Anche per il 2018 il servizio di gestione e custodia dei cimiteri è stato eseguito dalla ditta "conizzoli lorenzo" di gandino, con un costo complessivo per le casse del comune di **€ 46.360,00 oltre l'iva**. Totale di numero di ore di apertura per ciascun cimitero: 3.683 Ore/anno.

### Costi

Servizio di gestione e custodia dal 01/01/2018 al 30/09/2018 **€ 35.520,00** oltre iva per 9 mesi - dal 01/10/2018 al 31/12/2018 per 3 mesi a seguito rinnovo **€ 10.840,00** oltre IVA.

Lavori di demolizione tombe di famiglia nel cimitero capoluogo **€ 3.416,00**.

Acquisto beni per la manutenzione **€ 9.907,75** (cap. 5180).

Prestazione servizi esterni per manutenzione straordinaria **€ 588,06 + € 43.360,00** oltre IVA; tot. IVA compresa **€ 53.487,26** (cap. 5182).

**Costo totale cap. 5180 + 5182 = € 63.395,01**

**Acquisto nuovo mezzo per gli operai € 19.629,80 IVA compresa**

### Sepulture

Loculi **35 (31 + 4 loculi prenotati doppi)**

Aree Cimiteriali **8 (6 aree + 2 tombe già in muratura)**

Cremazioni **59**

Tumulazioni in tombe esistenti **13 in Tomba**

Campo Comune **12**

Il servizio cremazioni resti mortali nel corso dell'anno 2018, ha avuto un costo totale di **€ 18.902,44**.

Lavori di manutenzione straordinaria ingresso, muro e lattonerie cimitero di Gavarno **€ 4.209,00 IVA compresa**.

<b>AFFARI GENERALI, SETTORE ECONOMICO E FINANZIARIO</b>		
Responsabile	<b>dott.ssa Laura DORDI</b>	<b>laura.dordi@nembro.net</b>
Sede	<b>Municipio - Via Roma n. 13</b>	
<b>SERVIZI EROGATI</b>		
Ragioneria (ICI, IMU, TARI, TASI)	<b>Tel. 035.471.320</b>	<b>ragioneria@nembro.net</b>
Segreteria e Protocollo - Contratti - Messi Comunali	<b>Tel. 035.471.311</b>	<b>segreteria@nembro.net - comunenembro@legalmail.it</b>
Servizi Demografici, Anagrafe, Ufficio Elettorale, Stato Civile	<b>Tel. 035.471.322</b>	<b>anagrafe@nembro.net</b>
<b>SETTORE DEI SERVIZI ALLA PERSONA E ALLA FAMIGLIA</b>		
Responsabile	<b>dott.ssa Maria Grazia Gritti</b>	<b>mariagrazia.gritti@nembro.net</b>
Sede	<b>Municipio - Ingresso posteriore da parcheggio silos</b>	
<b>SERVIZI EROGATI</b>		
Asilo nido	<b>Tel. 035.470.399</b>	<b>asilo.nido@nembro.net</b>
Servizi alla persona e alla famiglia	<b>Tel. 035.471.335 / 336</b>	<b>servizi.persona@nembro.net</b>
Servizio sociale professionale	<b>Tel. 035.471.326 / 338</b>	<b>servizi.persona@nembro.net</b>
<b>SETTORE AFFARI CULTURALI, SCUOLA E SPORT</b>		
Responsabile	<b>Riccardo PIETTA</b>	<b>riccardo.pietta@nembro.net</b>
Sede	<b>Biblioteca Centro Cultura - Piazza Italia - Ufficio al 1° Piano della Biblioteca Centro Cultura</b>	
<b>SERVIZI EROGATI</b>		
Auditorium MODERNISSIMO - (info e prenotazioni)	<b>Tel. 035.470.399 Tel. 035.412.72.07 (Presso GHERIM)</b>	<b>modernissimo@nembro.net info@gherim.it</b>
Cultura e Biblioteca	<b>Tel. 035.471.370</b>	<b>biblioteca@nembro.net</b>
Mu.Pl.C.	<b>Tel. 035.471.362</b>	<b>mupic@nembro.net</b>
Sport e Pubblica Istruzione	<b>Tel. 035.471.337</b>	<b>scuola.sport@nembro.net</b>
<b>SETTORE GESTIONE E CONTROLLO TERRITORIO</b>		
Responsabile	<b>Arch. Domenico LEO</b>	<b>domenico.leo@nembro.net</b>
Sede	<b>Municipio - Via Roma n. 13</b>	
<b>SERVIZI EROGATI</b>		
Commercio e S.U.A.P. (Sportello Unico Attività Produttive)	<b>Tel. 035.471.307</b>	<b>commercio@nembro.net - suap.nembro@pec.regione.lombardia.it</b>
Contratti cimiteriali	<b>Tel. 035.471.339</b>	<b>monica.gambirasio@nembro.net</b>
Ecologia	<b>Tel. 035.471.316</b>	<b>ecologia@nembro.net</b>
Edilizia Privata de Urbanistica	<b>Tel. 035.471.330</b>	<b>edilizia.privata@nembro.net</b>
Manutenzione, Ambiente, Viabilità	<b>Tel. 035.471.316</b>	<b>lavori.pubblici@nembro.net</b>

## Orari di apertura degli uffici comunali

Nei periodi estivi l'orario può subire modifiche opportunamente segnalate

GIORNO	MATTINO	POMERIGGIO
Lunedì	8:30 - 12:20	16:15 - 18:30
Martedì	8:30 - 13:50	-
Mercoledì	CHIUSO	

GIORNO	MATTINO	POMERIGGIO
Giovedì	8:30 - 12:20	16:15 - 18:30
Venerdì	8:30 - 12:20	-
Sabato solo servizi demografici	9:00 - 12:00	-

## Principali organismi sovracomunali

SERIO SERVIZI AMBIENTALI S.R.L.		
Presidente	Eugenio CAVAGNIS	<a href="http://www.serioserviziambientali.it">www.serioserviziambientali.it</a>
Sede operativa	Nembro - Via Roma n. 13 c/o Municipio	
SERVIZI EROGATI		
Raccolta e smaltimento rifiuti gestione parcheggi e fotovoltaico	Tel. 035.471.317	<a href="mailto:ssa@nembro.net">ssa@nembro.net</a>
SOCIETÀ SERVIZI SOCIO SANITARI VALSERIANA S.R.L.		
Presidente	Domenico PIAZZINI	<a href="http://www.ssvalseariana.org">www.ssvalseariana.org</a>
Sede operativa	Albino - Viale Stazione, 26/A	
SERVIZI EROGATI		
Servizi sociali e socio sanitari sovracomunali della media Valle Seriana	Tel. 035.759.703 / 707	<a href="mailto:direzione@ssvalseriana.org">direzione@ssvalseriana.org</a> <a href="mailto:ssvalseriana@bgcert.it">ssvalseriana@bgcert.it</a>
UNIONE INSIEME SUL SERIO		
Comandante	Marco MORO	<a href="http://www.unionesulserio.it">www.unionesulserio.it</a>
Sede operativa	Nembro - Via Papa Giovanni XXIII, 20	
SERVIZI EROGATI		
Polizia Locale	Tel. 035.412.716.2	<a href="mailto:amministrazione@unionesulserio.it">amministrazione@unionesulserio.it</a> <a href="mailto:centraleoperativa@unionesulserio.it">centraleoperativa@unionesulserio.it</a> <a href="mailto:protocollo@pec.unionesulserio.it">protocollo@pec.unionesulserio.it</a>

Con il contributo di



# IL NUOVO CENTRO SERVIZI DELLA CASA DI RIPOSO PRENDE FORMA



Fondazione R.S.A.



Casa Riposo Nembro O.N.L.U.S

Destina il **5x1.000** alla **CASA di RIPOSO** di Nembro

Partecipi all'acquisto di letti a sollevamento elettrico per gli ospiti della casa.

**POTRAI RENDERE PIU' CONFORTEVOLE IL LORO SOGGIORNO!**

Nel riquadro per il 5x1000 del modulo della Dichiarazione dei Redditi  
(730 - CUD - Unico) riporta sotto la tua firma il Codice Fiscale

**8 0 0 2 4 1 5 0 1 6 3**